



Amtsblatt für den Landkreis Diepholz

Nr. 12/2016 vom 01.07.2016

Inhaltsverzeichnis:

A Bekanntmachungen des Landkreises Diepholz

Bekanntmachungen des Landkreises Diepholz	
Az.: 66.33.11-7 (5651)	Seite 4
Az.: 66.33.11-11(5659)	Seite 4

B Bekanntmachungen der kreisangehörigen Städte, Gemeinden und Samtgemeinden

Stadt Diepholz

Bauleitplanung der Stadt Diepholz	
74. Änderung des Flächennutzungsplanes der Stadt Diepholz	Seite 4 - 5
Bebauungsplan Nr. 95 „Dieselstraße-Nordost“	Seite 6
Bebauungsplan Nr. 96 „Alter Groweg“	Seite 7

Stadt Sulingen

Bauleitplanung der Stadt Sulingen	
1. Änderung des Bebauungsplanes Nr. 79 der Stadt Sulingen „Gewerbe- und Sondergebiet Ost“	
Bekanntmachung des Satzungsbeschlusses gemäß § 10 (3) Baugesetzbuch (BauGB)	Seite 8 - 9
Innenbereichssatzung III der Stadt Sulingen	
Satzung über die Festlegung der im Zusammenhang bebauten Ortsteile gemäß § 34 Abs. 4 Satz 1 Nr. 2 BauGB – Entwicklungssatzung -	
Bekanntmachung des Satzungsbeschlusses gemäß § 10 (3) Baugesetzbuch (BauGB)	Seite 9 - 18
Satzung der Stadt Sulingen über die Erhebung von Beiträgen nach § 6 des Niedersächsischen Kommunalabgabengesetzes für straßenbauliche Maßnahmen (Straßenausbaubeitragsatzung)	Seite 18 - 25
2. Änderung der Geschäftsordnung für den Rat, den Verwaltungsausschuss, die Ratsausschüsse und die Ausschüsse nach besonderen Rechtsvorschriften sowie die Ortsräte der Stadt Sulingen	Seite 25

Fortsetzung Inhaltsverzeichnis siehe umseitig

Stadt Syke

Satzung der Stadt Syke für die übergangsweise Mittagsverpflegung der Ganztagsgrundschule Am Lindhof in Syke im Zeitraum 01. August 2016 – 31. Oktober 2016 Seite 26 - 27

Satzung der Stadt Syke für die übergangsweise Mittagsverpflegung der GTS 2001 in Syke im Zeitraum 01. August 2016 – 31. Oktober 2016 Seite 27 - 28

Samtgemeinde „Altes Amt Lemförde“

3. Änderungssatzung zur Satzung über die Erhebung von Gebühren für die Benutzung der Obdachlosenunterkünfte der Samtgemeinde „Altes Amt Lemförde“ Seite 28

Samtgemeinde Bruchhausen-Vilsen

Gemeinde Asendorf

Einzelsetzung der Gemeinde Asendorf über die Erhebung eines Straßenbaubeitrages für die Straßenbaumaßnahme Erneuerung und Verbesserung der Straße „Essener Berg“ in Asendorf/Ortsteil Essen Seite 29

Gemeinde Bruchhausen-Vilsen

Bauleitplanung der Gemeinde Bruchhausen-Vilsen
Bebauungsplan Nr. 4 (16/41) „Hoppendeich“ – 3. Änderung Seite 29 - 30

Gemeinde Martfeld

Bauleitplanung der Gemeinde Martfeld
Bebauungsplan Nr. 16 (70/21) „Alter Kamp“ – 1. Änderung Seite 31

Samtgemeinde Schwaförden

Haushaltssatzung der Samtgemeinde Schwaförden für das Haushaltsjahr 2016 Seite 32 - 33

Gemeinde Affinghausen

Veröffentlichung der ersten Eröffnungsbilanz der Gemeinde Affinghausen zum 01.01.2012 Seite 33 - 34

Haushaltssatzung der Gemeinde Affinghausen für das Haushaltsjahr 2016 Seite 34 - 35

Gemeinde Ehrenburg

Veröffentlichung der ersten Eröffnungsbilanz der Gemeinde Ehrenburg zum 01.01.2012 Seite 36

Haushaltssatzung der Gemeinde Ehrenburg für das Haushaltsjahr 2016 Seite 37 - 38

Gemeinde Neuenkirchen

Veröffentlichung der ersten Eröffnungsbilanz der Gemeinde Neuenkirchen zum 01.01.2012 Seite 38 - 39

Haushaltssatzung der Gemeinde Neuenkirchen für das Haushaltsjahr 2016 Seite 39 - 40

Gemeinde Scholen

Veröffentlichung der ersten Eröffnungsbilanz der Gemeinde Scholen zum 01.01.2012 Seite 41

Haushaltssatzung der Gemeinde Scholen für das Haushaltsjahr 2016 Seite 42 - 43

Gemeinde Schwaförden

Veröffentlichung der ersten Eröffnungsbilanz der Gemeinde Schwaförden zum 01.01.2012 Seite 43 - 44

Haushaltssatzung der Gemeinde Schwaförden für das Haushaltsjahr 2016 Seite 44 - 45

Gemeinde Sudwalde

Veröffentlichung der ersten Eröffnungsbilanz der Gemeinde Sudwalde zum 01.01.2012 Seite 46

Haushaltssatzung der Gemeinde Sudwalde für das Haushaltsjahr 2016 Seite 47 - 48

C Bekanntmachungen anderer Stellen

Kirchenamt Sulingen

Friedhofsordnung für die Friedhöfe Burlage und Düversbruch der Evangelisch-lutherischen Kirchengemeinde Burlage in 49448 Burlage, Landkreis Diepholz Seite 48 - 60

Friedhofsgebührenordnung für die Friedhöfe Burlage und Düversbruch der Evangelisch-lutherischen Kirchengemeinde Burlage in 49448 Burlage, Landkreis Diepholz Seite 60 - 63

5. Änderung der Friedhofsordnung für den Friedhof der Evangelisch-lutherischen Kirchengemeinde Lemförde in 49448 Lemförde Seite 64 - 65

3. Änderung der Friedhofsgebührenordnung für den Friedhof der Evangelisch-lutherischen Kirchengemeinde Lemförde in 49448 Lemförde Seite 65

Friedhofsordnung für den Friedhof der Evangelisch-lutherischen St. Antonius-Kirchengemeinde Wagenfeld in 49419 Wagenfeld, Landkreis Diepholz Seite 66 - 78

Friedhofsgebührenordnung für den Friedhof der Evangelisch-lutherischen St. Antonius-Kirchengemeinde Wagenfeld in 49419 Wagenfeld, Landkreis Diepholz Seite 78 - 81

Friedhofsordnung für den Friedhof der Evangelisch-lutherischen Kirchengemeinde Schmalförden in 27248 Ehrenburg, Landkreis Diepholz Seite 82 - 92

Friedhofsgebührenordnung für den Friedhof der Evangelisch-lutherischen Kirchengemeinde Schmalförden in 27248 Ehrenburg, Landkreis Diepholz Seite 92 - 94

1. Änderung der Friedhofsordnung für den Friedhof der Evangelisch-lutherischen Kirchengemeinde Schwarme in 27327 Schwarme, Landkreis Diepholz Seite 94 - 95

1. Änderung der Friedhofsgebührenordnung für den Friedhof der Evangelisch-lutherischen Kirchengemeinde Schwarme in 27327 Schwarme, Landkreis Diepholz Seite 96

Wegezweckverband, Sitz Syke

Haushaltssatzung des Wegezweckverbandes, Sitz Syke, für das Haushaltsjahr 2017 Seite 96 - 97

Landkreis Diepholz

Bekanntmachung des Landkreises Diepholz Az.: 66.33.11-7 (5651)

Die Samtgemeinde Altes Amt Lemförde hat eine Plangenehmigung nach § 68 Wasserhaushaltsgesetz (WHG) für die Beseitigung eines Gewässers III. Ordnung „Graben 15“ in der Gemarkung Lemförde, Flur 2, Flurstücke 35/3, 38/32 und 38/48 beantragt.

Im Rahmen dieser Verfahren ist gem. § 3 c des Gesetzes über die Umweltverträglichkeitsprüfung (UVPG) in Verbindung mit Ziffer 13.18.1 der Anlage 1 UVPG durch eine allgemeine Vorprüfung zu ermitteln, ob für das jeweils beantragte Vorhaben eine Umweltverträglichkeitsprüfung (UVP) erforderlich ist.

Die nach den Vorgaben der Anlage 2 des UVPG vorgenommene Prüfung ergab, dass keine Pflicht zur Durchführung einer UVP besteht. Nach § 3 a UVPG wird dieses Ergebnis hiermit bekannt gemacht.

Landkreis Diepholz
Der Landrat
im Auftrag
Labbus

Bekanntmachung des Landkreises Diepholz Az.: 66.33.11-11 (5659)

Die Westwind Entwicklungs GmbH & Co. KG, Brinkstr. 25, 27245 Kirchdorf, hat eine Plangenehmigung nach § 68 Wasserhaushaltsgesetz (WHG) für die Verlängerung einer vorhandenen Teilverrohrung des Gewässers II. Ordnung „Molkereigraben“ um 10 m in der Gemarkung Barver, Flur 2, Flurstück 480/292 beantragt.

Im Rahmen dieser Verfahren ist gem. § 3 c des Gesetzes über die Umweltverträglichkeitsprüfung (UVPG) in Verbindung mit Ziffer 13.18.1 der Anlage 1 UVPG durch eine allgemeine Vorprüfung zu ermitteln, ob für das jeweils beantragte Vorhaben eine Umweltverträglichkeitsprüfung (UVP) erforderlich ist.

Die nach den Vorgaben der Anlage 2 des UVPG vorgenommene Prüfung ergab, dass keine Pflicht zur Durchführung einer UVP besteht. Nach § 3 a UVPG wird dieses Ergebnis hiermit bekannt gemacht.

Landkreis Diepholz
Der Landrat
im Auftrag
Labbus

Stadt Diepholz

Bauleitplanung der Stadt Diepholz; 74. Änderung des Flächennutzungsplanes der Stadt Diepholz

Der Landkreis Diepholz hat die 74. Änderung des Flächennutzungsplanes der Stadt Diepholz gemäß § 6 Baugesetzbuch (BauGB) genehmigt.
Der Änderungsbereich ist in der nachstehenden Plankarte mit einer gestrichelten Linie umrandet.

Plangebiet

**Plankarte zum B-Plan Nr. 95 "Dieselstraße Nordost"
sowie zur 74. Änderung des FNP der Stadt Diepholz**

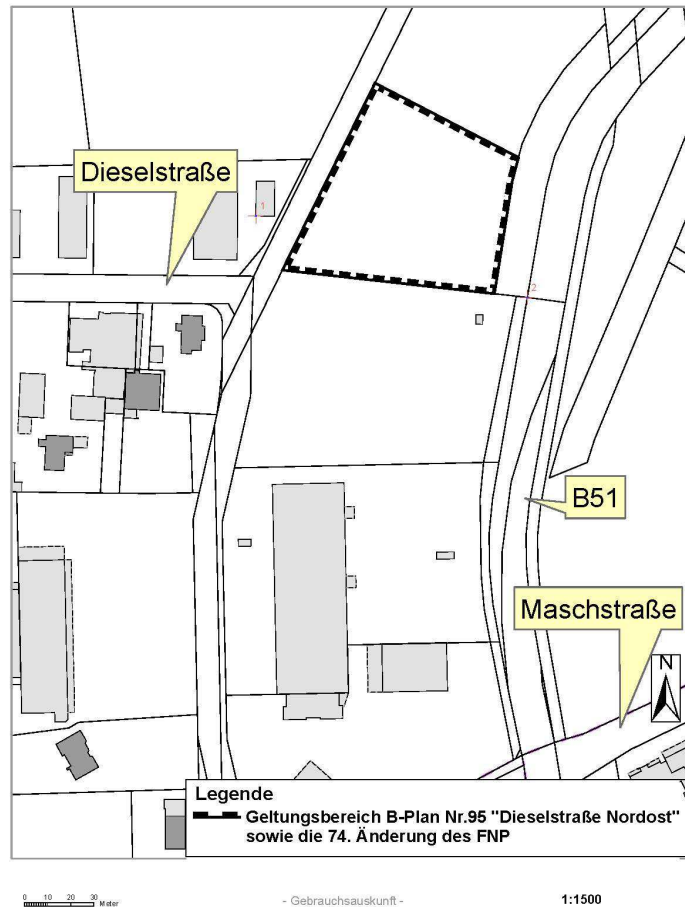

Mit dieser Bekanntmachung wird die 74. Änderung des Flächennutzungsplanes wirksam.

Die genehmigte 74. Änderung des Flächennutzungsplanes liegt mit der Begründung einschl. des Umweltberichtes und der zusammenfassenden Erklärung nach § 6 Abs. 5 BauGB ab sofort im Rathaus der Stadt Diepholz, Rathausmarkt 1, 49356 Diepholz, öffentlich aus und kann während der Öffnungszeiten eingesehen werden.

Hinweise auf Rechtsfolgen nach § 215 Abs. 1 BauGB:

Nach § 215 Abs. 1 BauGB werden Verletzungen der in § 214 Abs. 1 Nr. 1 bis 3 BauGB genannten Verfahrens- oder Formvorschriften, Verletzungen der in § 214 Abs. 2 genannten Vorschriften über das Verhältnis des Bebauungsplanes und des Flächennutzungsplanes und nach § 214 Abs. 3 Satz 2 beachtlichen Mängel im Abwägungsvorgang dann unbeachtlich, wenn sie nicht innerhalb von einem Jahr seit dieser Bekanntmachung schriftlich gegenüber der Stadt Diepholz geltend gemacht worden sind.

Diepholz, den 28.06.2016
STADT DIEPHOLZ
Der Bürgermeister
gez. i. V. Klumpe

**Bauleitplanung der Stadt Diepholz;
Bebauungsplan Nr. 95 "Dieselstraße-Nordost"**

Der Rat der Stadt Diepholz hat in seiner Sitzung am 21.04.2016 den Bebauungsplan Nr. 95 „Dieselstraße-Nordost“ mit Begründung beschlossen.
Das Plangebiet ist in der nachstehenden Plankarte mit einer gestrichelten Linie umrandet.

Plangebiet

**Plankarte zum B-Plan Nr. 95 "Dieselstraße Nordost"
sowie zur 74. Änderung des FNP der Stadt Diepholz**

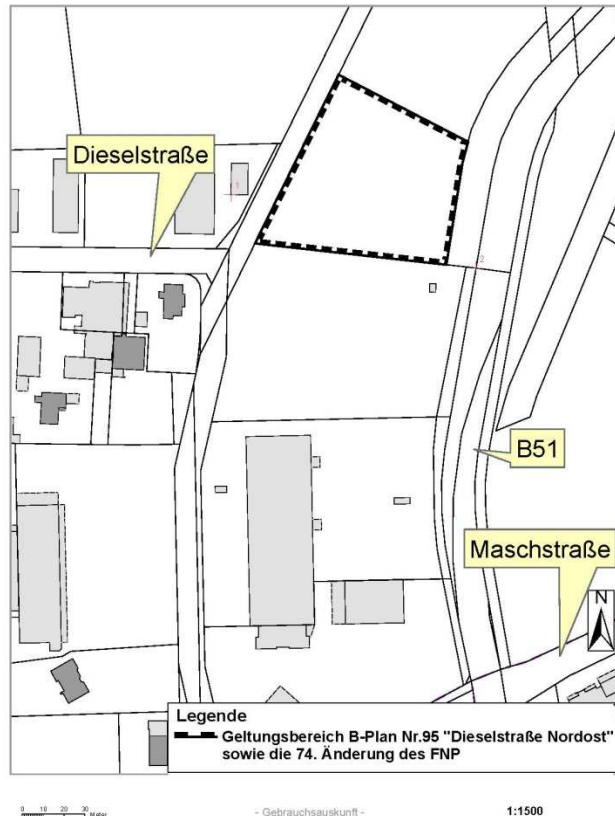

Mit dieser Bekanntmachung tritt der Bebauungsplan Nr. 95 „Dieselstraße-Nordost“ in Kraft.

Der Bebauungsplan liegt mit der Begründung einschl. des Umweltberichtes und der zusammenfassenden Erklärung nach § 10 Abs. 3 BauGB ab sofort bei der Stadt Diepholz, Rathausmarkt 1, 49356 Diepholz, öffentlich aus und kann während der Öffnungszeiten eingesehen werden.

Hinweise auf Rechtsfolgen nach § 215 Abs. 1 BauGB und Entschädigungsansprüche nach §§ 44 Abs. 3 und 4 BauGB:

Nach § 215 Abs. 1 BauGB werden Verletzungen der in § 214 Abs. 1 Nr. 1 bis 3 BauGB genannten Verfahrens- oder Formvorschriften, Verletzungen der in § 214 Abs. 2 genannten Vorschriften über das Verhältnis des Bebauungsplanes und des Flächennutzungsplanes und nach § 214 Abs. 3 Satz 2 beachtlichen Mängel im Abwägungsvorgang dann unbeachtlich, wenn sie nicht innerhalb von einem Jahr seit dieser Bekanntmachung schriftlich gegenüber der Stadt Diepholz geltend gemacht worden sind.

Auf die Vorschriften des § 44 Abs. 3 und 4 BauGB über die Entschädigung von durch die Bauleitplanung eintretenden Vermögensnachteilen sowie über die Fälligkeit und das Erlöschen entsprechender Entschädigungsansprüche wird hingewiesen.

Diepholz, den 28.06.2016
STADT DIEPHOLZ
Der Bürgermeister
gez. i. V. Klumpe

**Bauleitplanung der Stadt Diepholz;
Bebauungsplan Nr. 96 "Alter Groweg"**

Der Rat der Stadt Diepholz hat in seiner Sitzung am 16.06.2016 den Bebauungsplan Nr. 96 „Alter Groweg“ mit Begründung beschlossen.
Das Plangebiet ist in der nachstehenden Plankarte mit einer gestrichelten Linie umrandet.

Plangebiet

Plankarte für den Bebauungsplanes Nr. 96 "Alter Groweg"

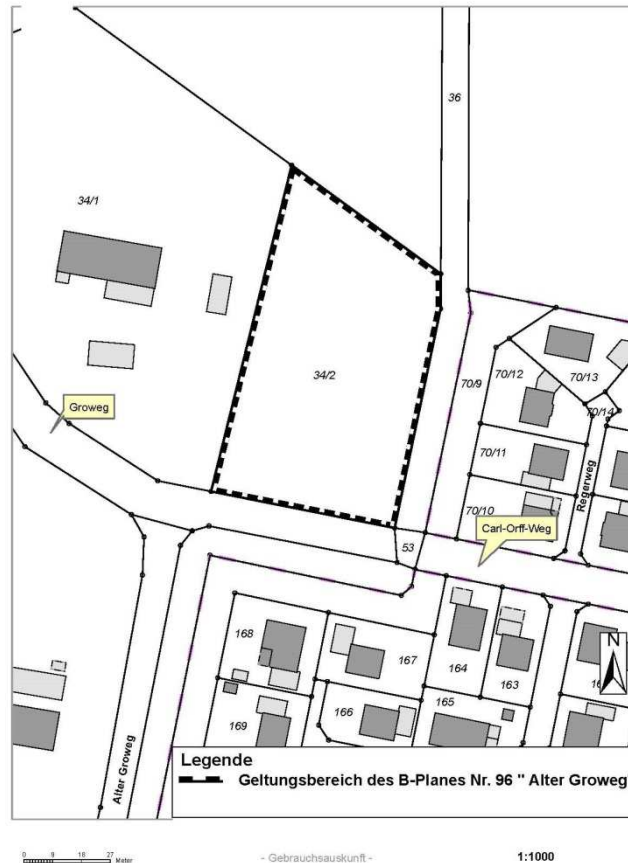

Mit dieser Bekanntmachung tritt der Bebauungsplan Nr. 96 "Alter Groweg" in Kraft.

Der Bebauungsplan liegt mit der Begründung einschl. des Umweltberichtes und der zusammenfassenden Erklärung nach § 10 Abs. 3 BauGB ab sofort bei der Stadt Diepholz, Rathausmarkt 1, 49356 Diepholz, öffentlich aus und kann während der Öffnungszeiten eingesehen werden.

Hinweise auf Rechtsfolgen nach § 215 Abs. 1 BauGB und Entschädigungsansprüche nach §§ 44 Abs. 3 und 4 BauGB:

Nach § 215 Abs. 1 BauGB werden Verletzungen der in § 214 Abs. 1 Nr. 1 bis 3 BauGB genannten Verfahrens- oder Formvorschriften, Verletzungen der in § 214 Abs. 2 genannten Vorschriften über das Verhältnis des Bebauungsplanes und des Flächennutzungsplanes und nach § 214 Abs. 3 Satz 2 beachtlichen Mängel im Abwägungsvorgang dann unbeachtlich, wenn sie nicht innerhalb von einem Jahr seit dieser Bekanntmachung schriftlich gegenüber der Stadt Diepholz geltend gemacht worden sind.

Auf die Vorschriften des § 44 Abs. 3 und 4 BauGB über die Entschädigung von durch die Bauleitplanung eintretenden Vermögensnachteilen sowie über die Fälligkeit und das Erlöschen entsprechender Entschädigungsansprüche wird hingewiesen.

Diepholz, den 28.06.2016
STADT DIEPHOLZ
Der Bürgermeister
gez. i. V. Klumpe

Stadt Sulingen

Bauleitplanung der Stadt Sulingen

1. Änderung des Bebauungsplanes Nr. 79 der Stadt Sulingen „Gewerbe- und Sondergebiet Ost“

Bekanntmachung des Satzungsbeschlusses gemäß § 10 (3) Baugesetzbuch (BauGB)

Der Rat der Stadt Sulingen hat in seiner Sitzung am 22.06.2016 die 1. Änderung des Bebauungsplanes Nr. 79 der Stadt Sulingen „Gewerbe- und Sondergebiet Ost“ mit örtlichen Bauvorschriften nebst der zugehörigen Begründung als Satzung beschlossen.

Der räumliche Geltungsbereich des Bebauungsplanes ist in der nachfolgenden Planzeichnung dargestellt:

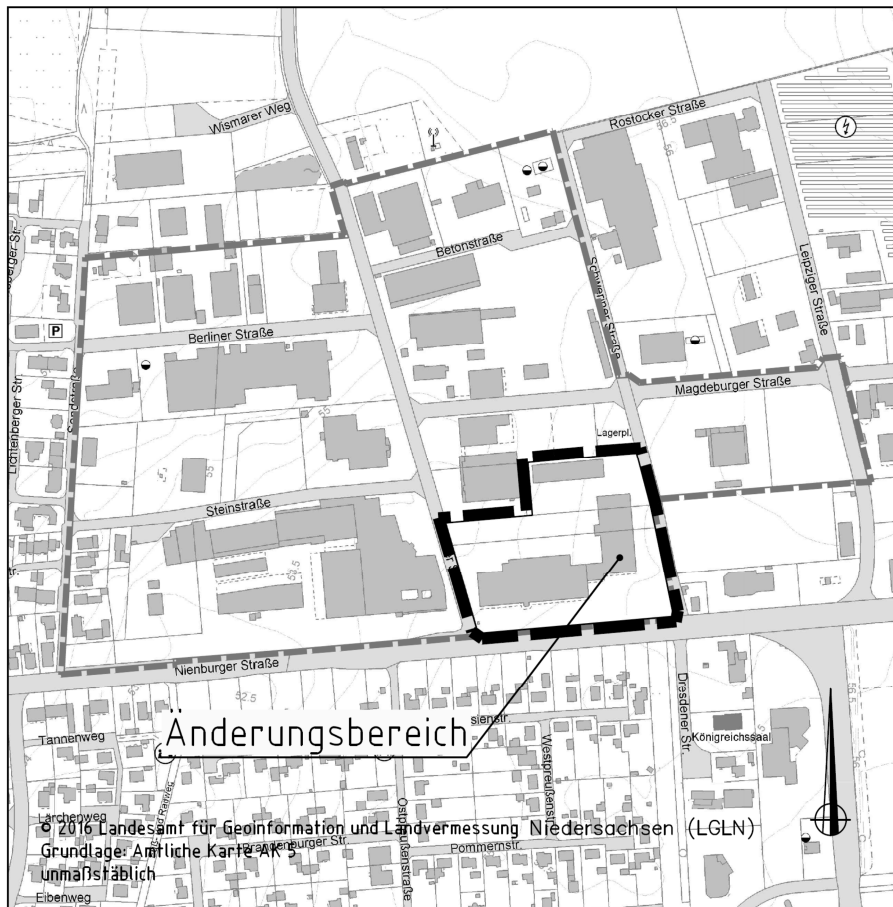

Die 1. Änderung des Bebauungsplanes Nr. 79 der Stadt Sulingen „Gewerbe- und Sondergebiet Ost“ wird durch die Bekanntmachung im Amtsblatt des Landkreises Diepholz rechtskräftig.

Der o.g. Bebauungsplan liegt nebst der dazugehörigen Begründung und der zusammenfassenden Erklärung im Rathaus der Stadt Sulingen (Fachbereich III Bauen, Ordnung & Wirtschaft), Galtener Str. 12, 27232 Sulingen, öffentlich aus und kann dort während der Dienststunden eingesehen werden.

Hinweis:

Gemäß § 215 (2) Baugesetzbuch (BauGB) wird darauf hingewiesen, dass unbeachtlich werden

1. eine nach § 214 Abs. 1 Satz 1 Nr. 1 bis 3 beachtliche Verletzung der dort bezeichneten Verfahrens- und Formvorschriften,
2. nach § 214 Abs. 3 Satz 2 beachtliche Mängel des Abwägungsvorgangs,

wenn sie nicht innerhalb eines Jahres seit dieser Bekanntmachung schriftlich gegenüber der Stadt Sulingen unter Darlegung des die Verletzung begründenden Sachverhalts geltend gemacht worden sind.

Auf die Vorschriften des § 44 Abs. 3 Satz 1 und 2 sowie Abs. 4 des Baugesetzbuches über die Entschädigung von durch den Bebauungsplan eintretenden Vermögensnachteilen sowie über die Fälligkeit und das Erlöschen entsprechender Entschädigungsansprüche wird hingewiesen.

Sulingen, 23.06.2016
Der Bürgermeister
gez. Rauschkolb

Innenbereichssatzung III der Stadt Sulingen
Satzung über die Festlegung der im Zusammenhang bebauten Ortsteile
gemäß § 34 Abs. 4 Satz 1 Nr. 2 BauGB
-Entwicklungssatzung-
Bekanntmachung des Satzungsbeschlusses gemäß § 10 (3) Baugesetzbuch (BauGB)

Der Rat der Stadt Sulingen hat in seiner Sitzung am 22.06.2016 die Innenbereichssatzung III Teilgebiete 1-8 der Stadt Sulingen nebst der zugehörigen Begründung als Satzung beschlossen.

Der räumliche Geltungsbereich der Innenbereichssatzung III ist in den nachfolgenden Planzeichnungen dargestellt:

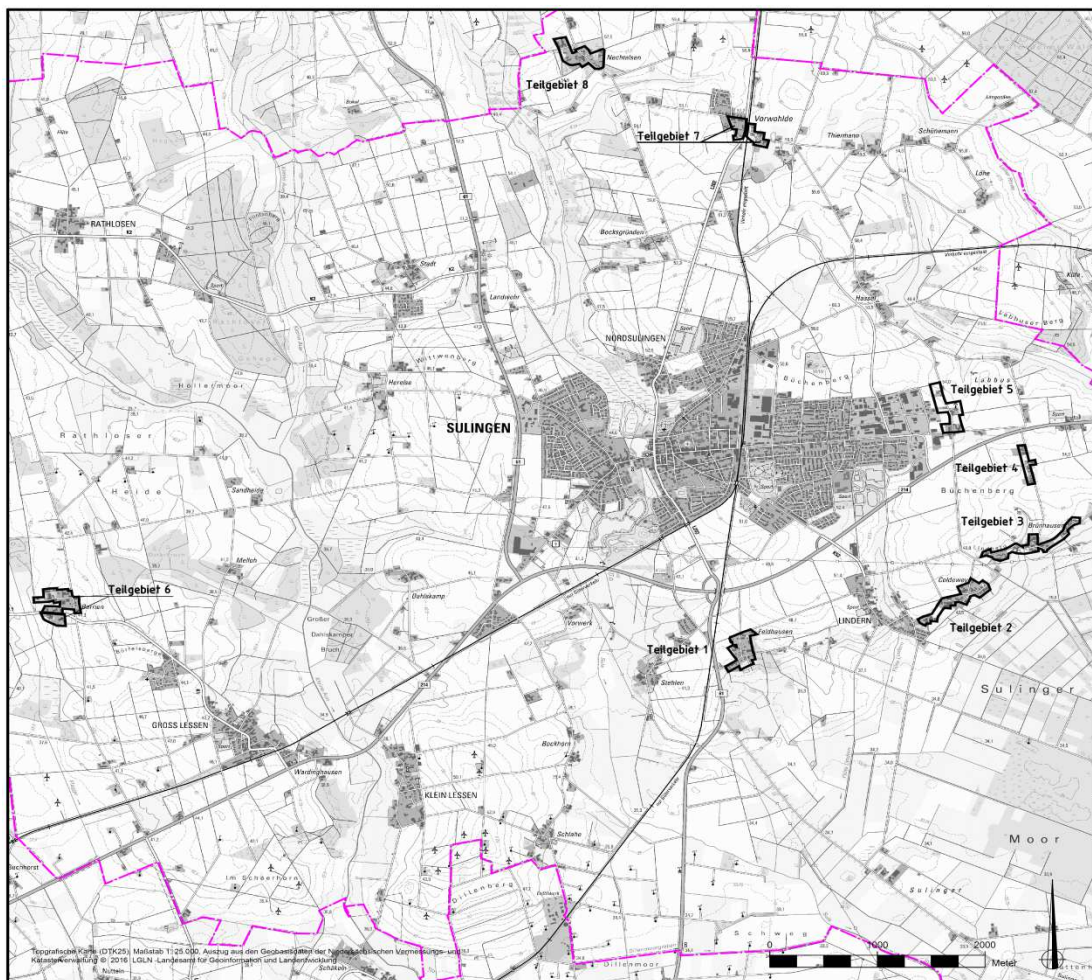

Innenbereichssatzung III

gem. § 34 Abs. 4 Satz 1 Nr. 2 BauGB -Entwicklungssatzung-
- Teilgebiet 1 - (Feldhausen)

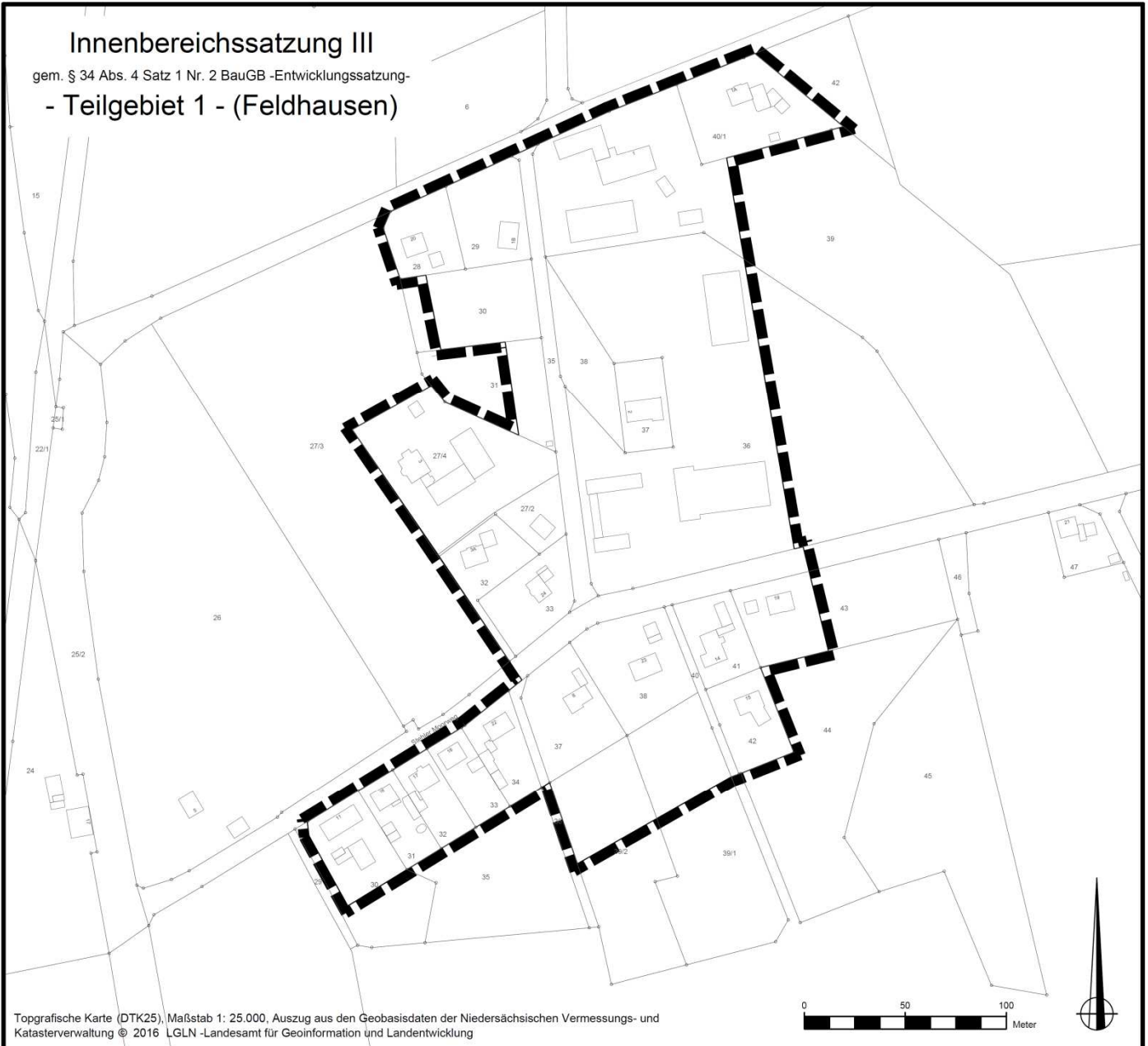

HINWEISE

Frühgeschichtliche Bodenfunde

Sollten bei den geplanten Bau- und Erdarbeiten ur- oder frühgeschichtliche Bodenfunde (das können u.a. sein: Tongefäßscherben, Holzkohleansammlungen, Schlacken sowie auffällige Bodenverfärbungen und Steinkonzentrationen, auch geringe Spuren solcher Funde) gemacht werden, sind diese meldepflichtig (§ 14 (1) NDSchG) und müssen der unteren Denkmalschutzbehörde des Landkreises unverzüglich gemeldet werden. Meldepflichtig ist der Finder, der Leiter der Arbeiten oder der Unternehmer. Bodenfunde und Fundstellen sind bis zum Ablauf von 4 Werktagen nach der Anzeige unverändert zu lassen (§ 14 (2) NDSchG), bzw. für ihren Schutz ist Sorge zu tragen, wenn nicht die Denkmalschutzbehörde vorher die Fortsetzung der Arbeit gestattet.

Der Landkreis geht davon aus, dass zukünftig sämtliche Erdarbeiten einer denkmalschutzrechtlichen Genehmigung gemäß § 10 NDSchG in Verbindung mit § 13 NDSchG der Unteren Denkmalschutzbehörde bedürfen. Diese kann verwehrt werden oder kann mit erheblichen Auflagen verbunden sein (Oberbodenabtrag mit zahnlösem Schaufelbagger, archäologische Begleitung etc.). Die Stadt Sulingen wird zur Berücksichtigung des Sachverhaltes den Beginn der öffentlichen Straßen- und Ausbaurbeiten 4 Wochen vorher schriftlich der Behörde anzeigen um eine Begutachtung vor Ort zu ermöglichen. Durch die Arbeiten an der Straße entsteht ein gesamter Querschnitt durch das Plangebiet, der Aufschlüsse über mögliche Bodenfunde erlauben wird. Art und erforderliche Maßnahmen der Prospektion können noch vor Ort erfolgen.

Altablagerungen

Sollten bei den geplanten Bau- und Erdarbeiten Hinweise auf Altablagerungen oder Altstandorte zu Tage treten, so ist unverzüglich die Untere Abfallbehörde des Landkreises Diepholz zu benachrichtigen.

Planzeichenerklärung



Grenze des räumlichen Geltungsbereichs der Innenbereichssatzung III -Teilgebiet 1-

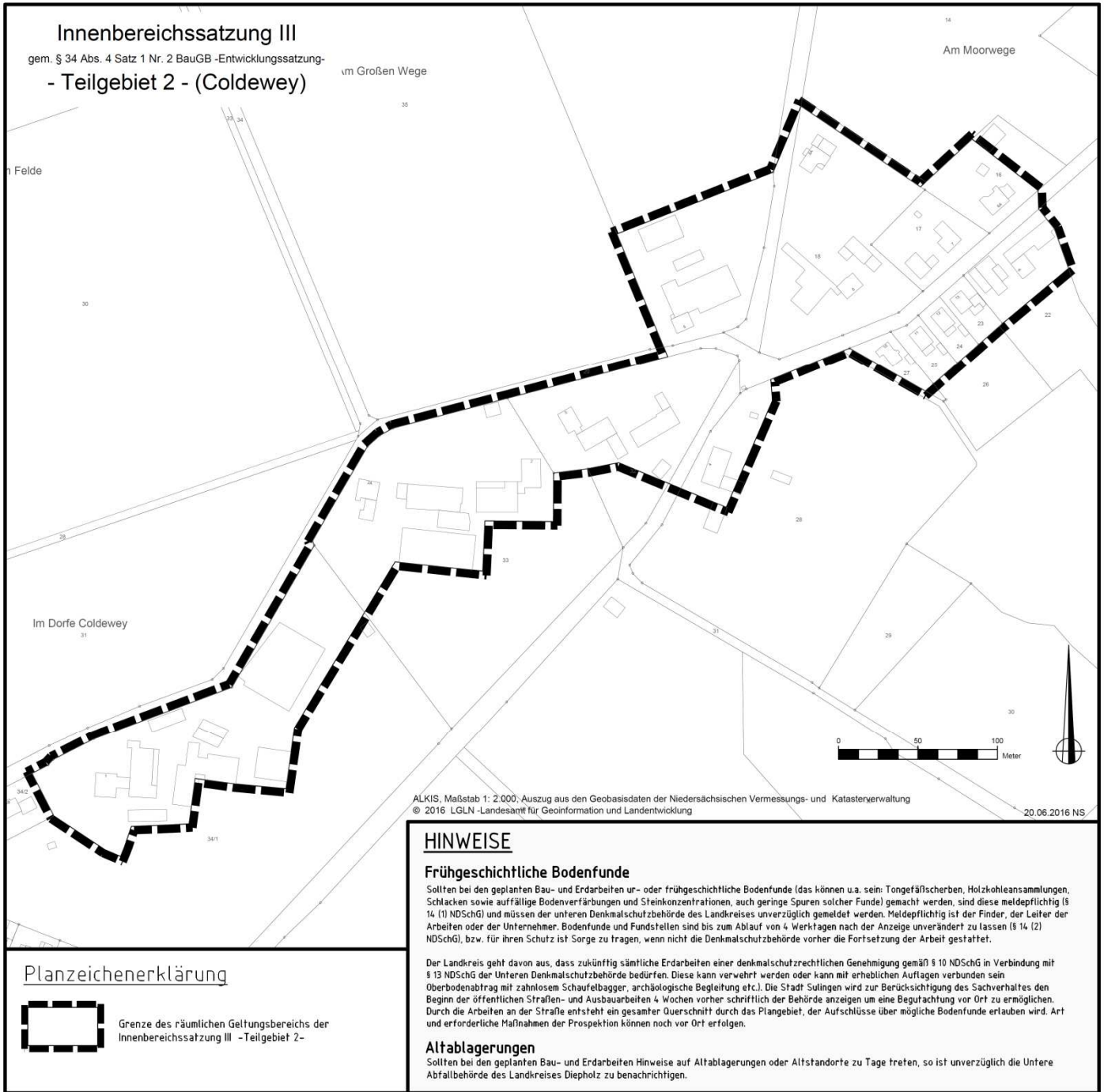

HINWEISE

Frühgeschichtliche Bodenfunde

Sollten bei den geplanten Bau- und Erdarbeiten ur- oder frühgeschichtliche Bodenfunde (das können u.a. sein: Tongefäßscherben, Holzkohleensammlungen, Schlacken sowie auffällige Bodenverfärbungen und Steinkonzentrationen, auch geringe Spuren solcher Funde) gemacht werden, sind diese meldepflichtig (§ 14 (1) NDSchG) und müssen der unteren Denkmalschutzbehörde des Landkreises unverzüglich gemeldet werden. Meldepflichtig ist der Finder, der Leiter der Arbeiten oder der Unternehmer. Bodenfunde und Fundstellen sind bis zum Ablauf von 4 Werktagen nach der Anzeige unverändert zu lassen (§ 14 (2) NDSchG), bzw. für ihren Schutz ist Sorge zu tragen, wenn nicht die Denkmalschutzbehörde vorher die Fortsetzung der Arbeit gestattet.

Der Landkreis geht davon aus, dass zukünftig sämtliche Erdarbeiten einer denkmalschutzrechtlichen Genehmigung gemäß § 10 NDSchG in Verbindung mit § 13 NDSchG der Unteren Denkmalschutzbehörde bedürfen. Diese kann verwehrt werden oder kann mit erheblichen Auflagen verbunden sein (Oberbodenabtrag mit zahllosem Schaufelbagger, archäologische Begleitung etc.). Die Stadt Sulingen wird zur Berücksichtigung des Sachverhaltes den Beginn der öffentlichen Straßen- und Ausbauarbeiten 4 Wochen vorher schriftlich der Behörde anzeigen um eine Begutachtung vor Ort zu ermöglichen. Durch die Arbeiten an der Straße entsteht ein gesamter Querschnitt durch das Plangebiet, der Aufschlüsse über mögliche Bodenfunde erlauben wird. Art und erforderliche Maßnahmen der Prospektion können noch vor Ort erfolgen.

Altablagerungen

Sollten bei den geplanten Bau- und Erdarbeiten Hinweise auf Altablagerungen oder Altstandorte zu Tage treten, so ist unverzüglich die Untere Abfallbehörde des Landkreises Diepholz zu benachrichtigen.

Planzeichenerklärung



Grenze des räumlichen Geltungsbereichs der Innenbereichssatzung III - Teilgebiet 2-

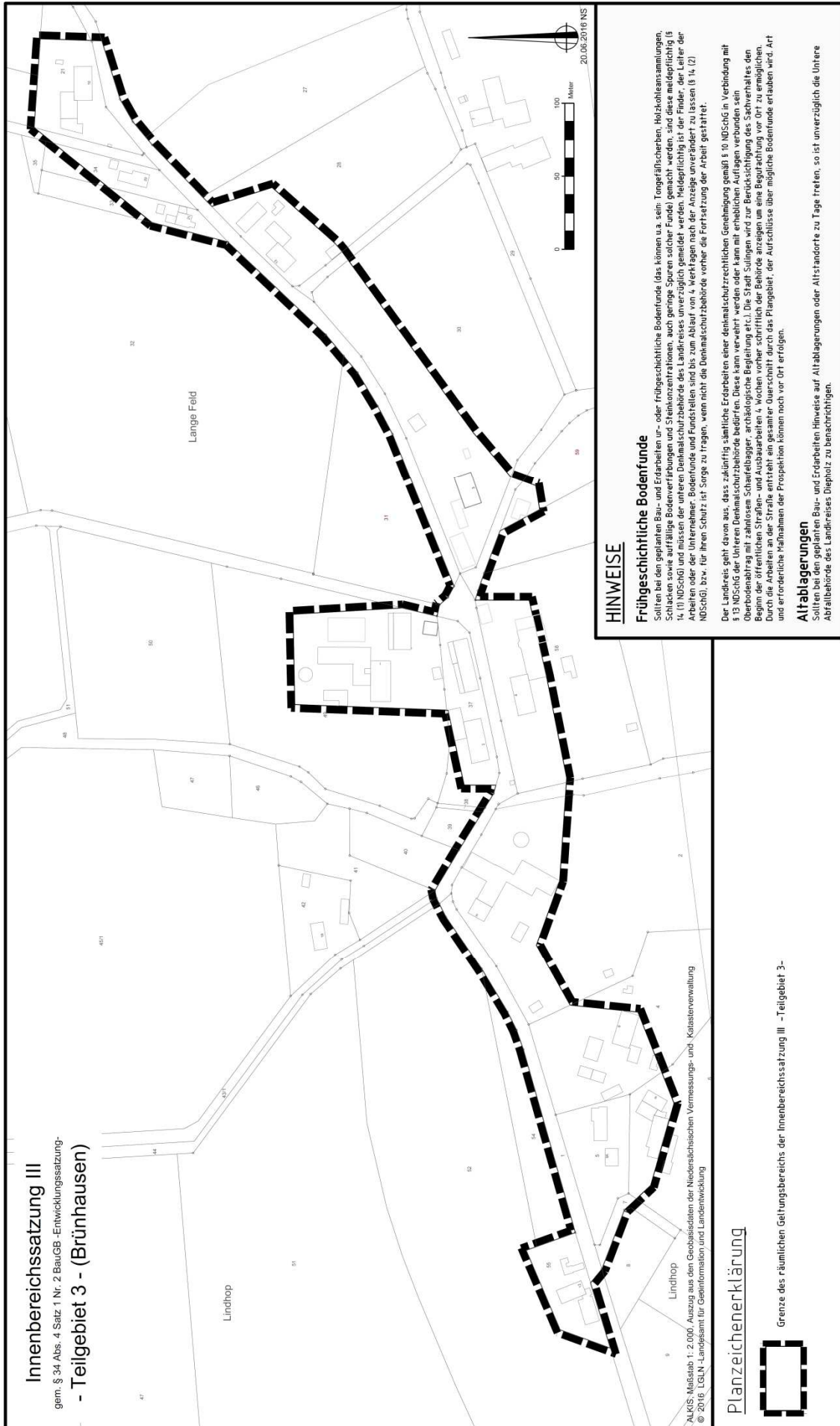

Innenbereichssatzung III
gem. § 34 Abs. 4 Satz 1 Nr. 2 BauGB - Entwicklungssatzung -
- Teilgebiet 3 - (Brünhausen)

ALKIS-Maßstab 1 : 2.000, Auszug aus den Geobasisdaten der Niedersächsischen Vermessungs- und Katasterverwaltung
© 2016 LGLN - Landesamt für Geoinformation und Landentwicklung

Planzeichenerklärung

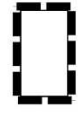

Grenze des räumlichen Geltungsbereichs der Innenbereichssatzung III - Teilgebiet 3-

HINWEISE

Frühgeschichtliche Bodenfunde

Sollten bei den geplanten Bau- und Erdarbeiten ur- oder frühgeschichtliche Bodenfunde (das können u.a. sein: Tongefäßscherben, Holzkohleensammlungen, Schlacken sowie auffällige Bodenverfärbungen und Steinkonzentrationen, auch geringe Spuren solcher Funde) gemacht werden, sind diese meldepflichtig (§ 14 (1) NDSchG) und müssen der unteren Denkmalschutzbehörde des Landkreises unverzüglich gemeldet werden. Meldepflichtig ist der Finder, der Leiter der Arbeiten oder der Unternehmer. Bodenfunde und Fundstellen sind bis zum Ablauf von 4 Werktagen nach der Anzeige unverändert zu lassen (§ 14 (2) NDSchG), bzw. für ihren Schutz ist Sorge zu tragen, wenn nicht die Denkmalschutzbehörde vorher die Fortsetzung der Arbeit gestattet.

Der Landkreis geht davon aus, dass zukünftig sämtliche Erdarbeiten einer denkmalschutzrechtlichen Genehmigung gemäß § 10 NDSchG in Verbindung mit § 13 NDSchG der Unteren Denkmalschutzbehörde bedürfen. Diese kann verwehrt werden oder kann mit erheblichen Auflagen verbunden sein (Überbodenabtrag mit zahllosem Scharenbagger, archaische Begleitung etc.). Die Stadt Sulingen wird zur Berücksichtigung des Sachverhaltes den Beginn der öffentlichen Straßen- und Ausbauarbeiten 4 Wochen vorher schriftlich der Behörde anzeigen um eine Begründung vor Ort zu ermöglichen. Durch die Arbeiten an der Straße entsteht ein gesamter Überschnitt durch das Plangebiet, der Aufschlüsse über mögliche Bodenfunde erlaubt wird. Art und erforderliche Maßnahmen der Prospektion können noch vor Ort erörtern.

Altablagerungen

Sollten bei den geplanten Bau- und Erdarbeiten Hinweise auf Altablagerungen oder Altstandorte zu Tage treten, so ist unverzüglich die Untere Abfallbehörde des Landkreises Diepholz zu benachrichtigen.



20.06.2016 NS

Innenbereichssatzung III

gem. § 34 Abs. 4 Satz 1 Nr. 2 BauGB -Entwicklungssatzung-
- Teilgebiet 4 - (Brünhausen)

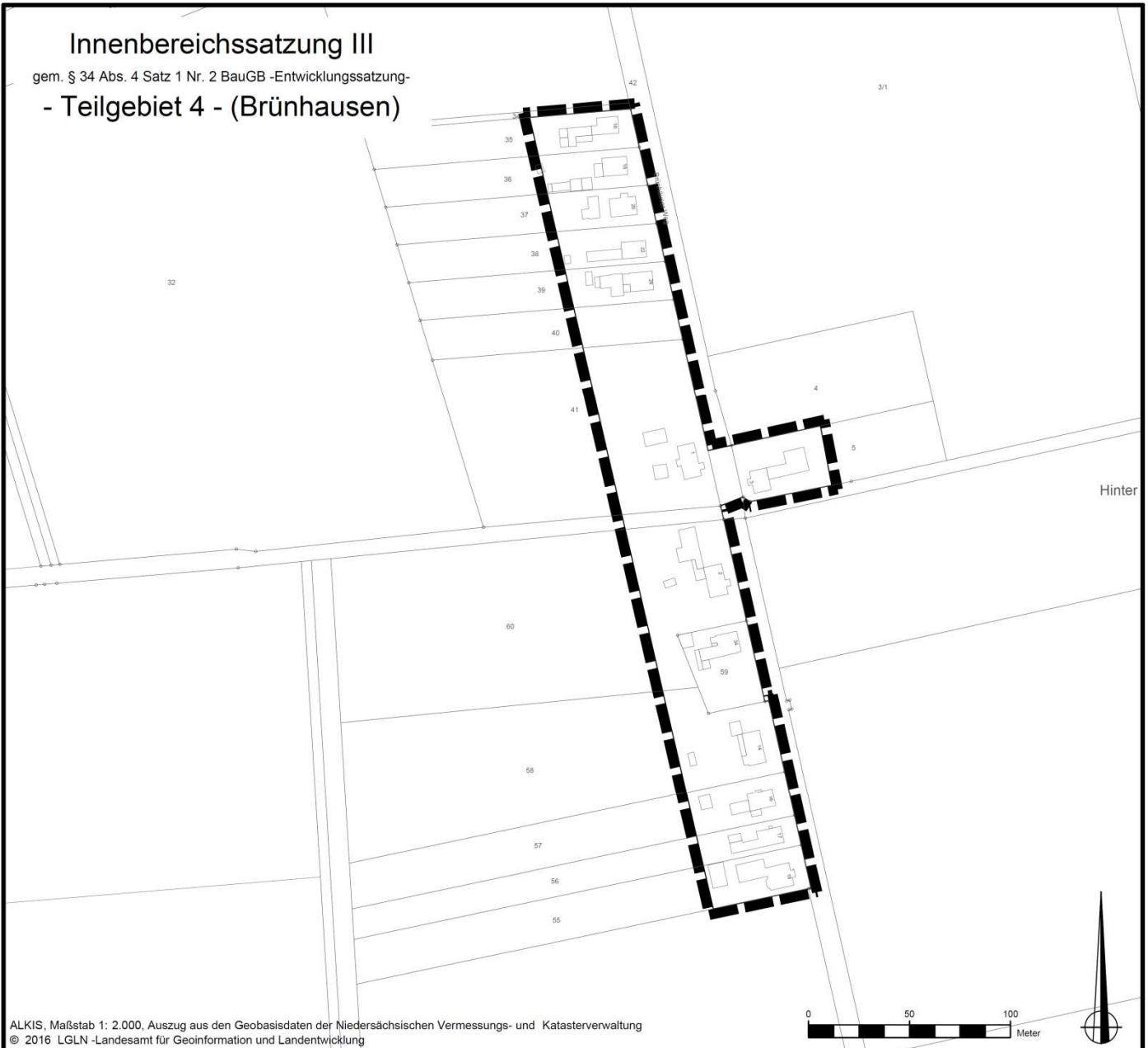

ALKIS, Maßstab 1: 2.000, Auszug aus den Geobasisdaten der Niedersächsischen Vermessungs- und Katasterverwaltung
© 2016 LGLN -Landesamt für Geoinformation und Landentwicklung

HINWEISE

Frühgeschichtliche Bodenfunde

Sollten bei den geplanten Bau- und Erdarbeiten ur- oder frühgeschichtliche Bodenfunde (das können u.a. sein: Tongefäßscherben, Holzkohleansammlungen, Schlacken sowie auffällige Bodenverfärbungen und Steinkonzentrationen, auch geringe Spuren solcher Funde) gemacht werden, sind diese meldepflichtig (§ 14 (1) NDSchG) und müssen der unteren Denkmalschutzbehörde des Landkreises unverzüglich gemeldet werden. Meldepflichtig ist der Finder, der Leiter der Arbeiten oder der Unternehmer. Bodenfunde und Fundstellen sind bis zum Ablauf von 4 Werktagen nach der Anzeige unverändert zu lassen (§ 14 (2) NDSchG), bzw. für ihren Schutz ist Sorge zu tragen, wenn nicht die Denkmalschutzbehörde vorher die Fortsetzung der Arbeit gestattet.

Der Landkreis geht davon aus, dass zukünftig sämtliche Erdarbeiten einer denkmalschutzrechtlichen Genehmigung gemäß § 10 NDSchG in Verbindung mit § 13 NDSchG der Unteren Denkmalschutzbehörde bedürfen. Diese kann verwehrt werden oder kann mit erheblichen Auflagen verbunden sein (Oberbodenabtrag mit zahlosem Schaufelbagger, archäologische Begleitung etc.). Die Stadt Sulingen wird zur Berücksichtigung des Sachverhaltes den Beginn der öffentlichen Straßen- und Ausbauarbeiten 4 Wochen vorher schriftlich der Behörde anzeigen um eine Begutachtung vor Ort zu ermöglichen. Durch die Arbeiten an der Straße entsteht ein gesamter Querschnitt durch das Plangebiet, der Aufschlüsse über mögliche Bodenfunde ertauben wird. Art und erforderliche Maßnahmen der Prospektion können noch vor Ort erfolgen.

Altablagerungen

Sollten bei den geplanten Bau- und Erdarbeiten Hinweise auf Altablagerungen oder Altstandorte zu Tage treten, so ist unverzüglich die Untere Abfallbehörde des Landkreises Diepholz zu benachrichtigen.

Planzeichenerklärung



Grenze des räumlichen Geltungsbereichs der
Innenbereichssatzung III -Teilgebiet 4-

Innenbereichssatzung III

gem. § 34 Abs. 4 Satz 1 Nr. 2 BauGB -Entwicklungssatzung-
- Teilgebiet 5 - (Labbus)

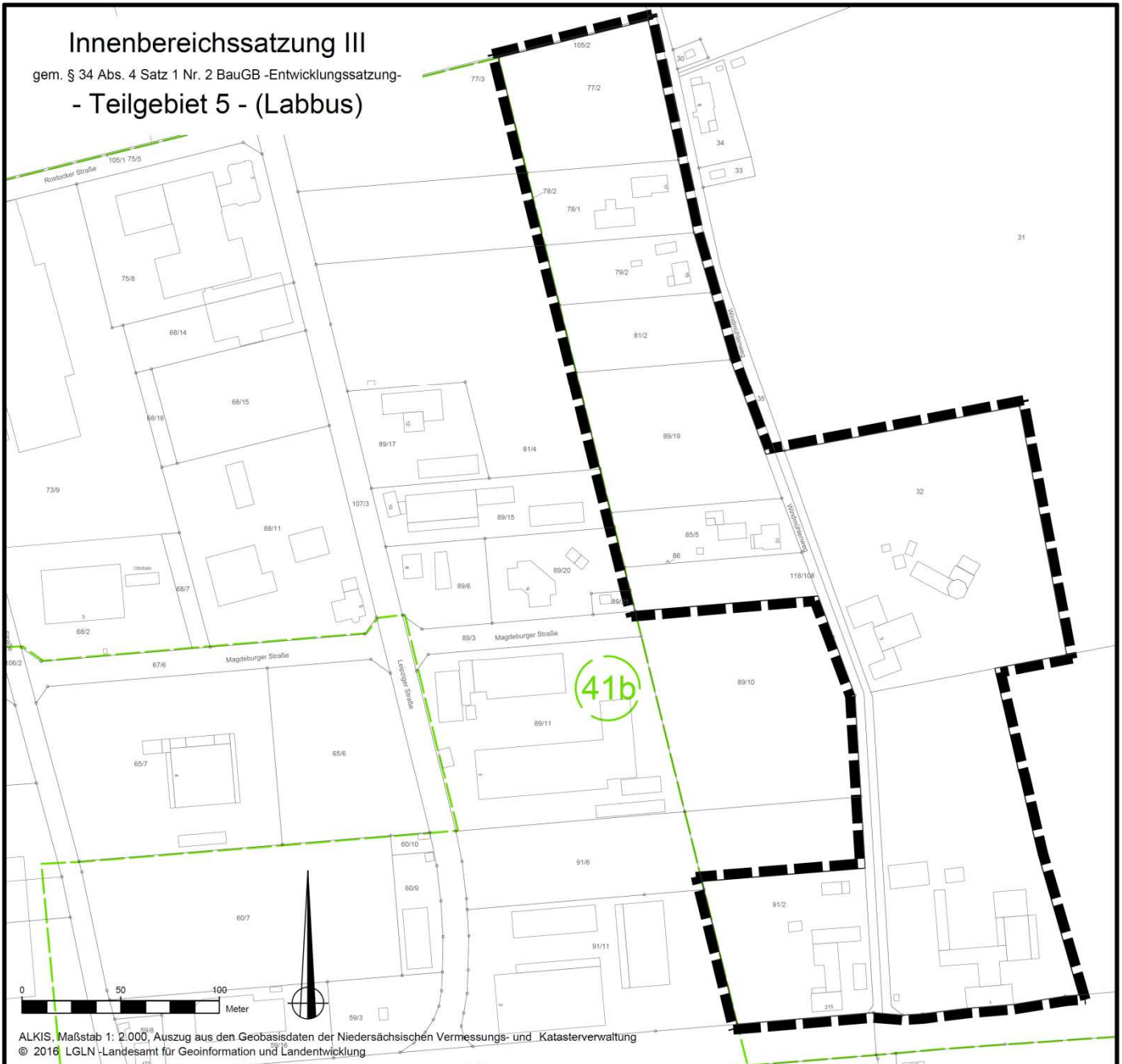

ALKIS, Maßstab 1: 2.000, Auszug aus den Geobasisdaten der Niedersächsischen Vermessungs- und Katasterverwaltung
© 2016 LGLN -Landesamt für Geoinformation und Landentwicklung

HINWEISE

Frühgeschichtliche Bodenfunde

Sollten bei den geplanten Bau- und Erdarbeiten ur- oder frühgeschichtliche Bodenfunde (das können u.a. sein: Tongefäßscherben, Holzkohleansammlungen, Schlacken sowie auffällige Bodenverfärbungen und Steinkonzentrationen, auch geringe Spuren solcher Funde) gemacht werden, sind diese meldepflichtig (§ 14 (1) NDSchG) und müssen der unteren Denkmalschutzbehörde des Landkreises unverzüglich gemeldet werden. Meldepflichtig ist der Finder, der Leiter der Arbeiten oder der Unternehmer. Bodenfunde und Fundstellen sind bis zum Ablauf von 4 Werktagen nach der Anzeige unverändert zu lassen (§ 14 (2) NDSchG), bzw. für ihren Schutz ist Sorge zu tragen, wenn nicht die Denkmalschutzbehörde vorher die Fortsetzung der Arbeit gestattet.

Der Landkreis geht davon aus, dass zukünftig sämtliche Erdarbeiten einer denkmalschutzrechtlichen Genehmigung gemäß § 10 NDSchG in Verbindung mit § 13 NDSchG der Unteren Denkmalschutzbehörde bedürfen. Diese kann verwehrt werden oder kann mit erheblichen Auflagen verbunden sein (Oberbodenabtrag mit zahlosem Schaufelbagger, archäologische Begleitung etc.). Die Stadt Sulingen wird zur Berücksichtigung des Sachverhaltes den Beginn der öffentlichen Straßen- und Ausbaurbeiten 4 Wochen vorher schriftlich der Behörde anzeigen um eine Begutachtung vor Ort zu ermöglichen. Durch die Arbeiten an der Straße entsteht ein gesamter Querschnitt durch das Plangebiet, der Aufschlüsse über mögliche Bodenfunde erlauben wird. Art und erforderliche Maßnahmen der Prospektion können noch vor Ort erfolgen.

Altablagerungen

Sollten bei den geplanten Bau- und Erdarbeiten Hinweise auf Altablagerungen oder Altstandorte zu Tage treten, so ist unverzüglich die Untere Abfallbehörde des Landkreises Diepholz zu benachrichtigen.

Planzeichenerklärung



Grenze des räumlichen Geltungsbereichs der Innenbereichssatzung III - Teilgebiet 5-



Rechtskräftige Bebauungspläne

20

Innenbereichssatzung III

gem. § 34 Abs. 4 Satz 1 Nr. 2 BauGB -Entwicklungssatzung-
- Teilgebiet 6 - (Barrien)

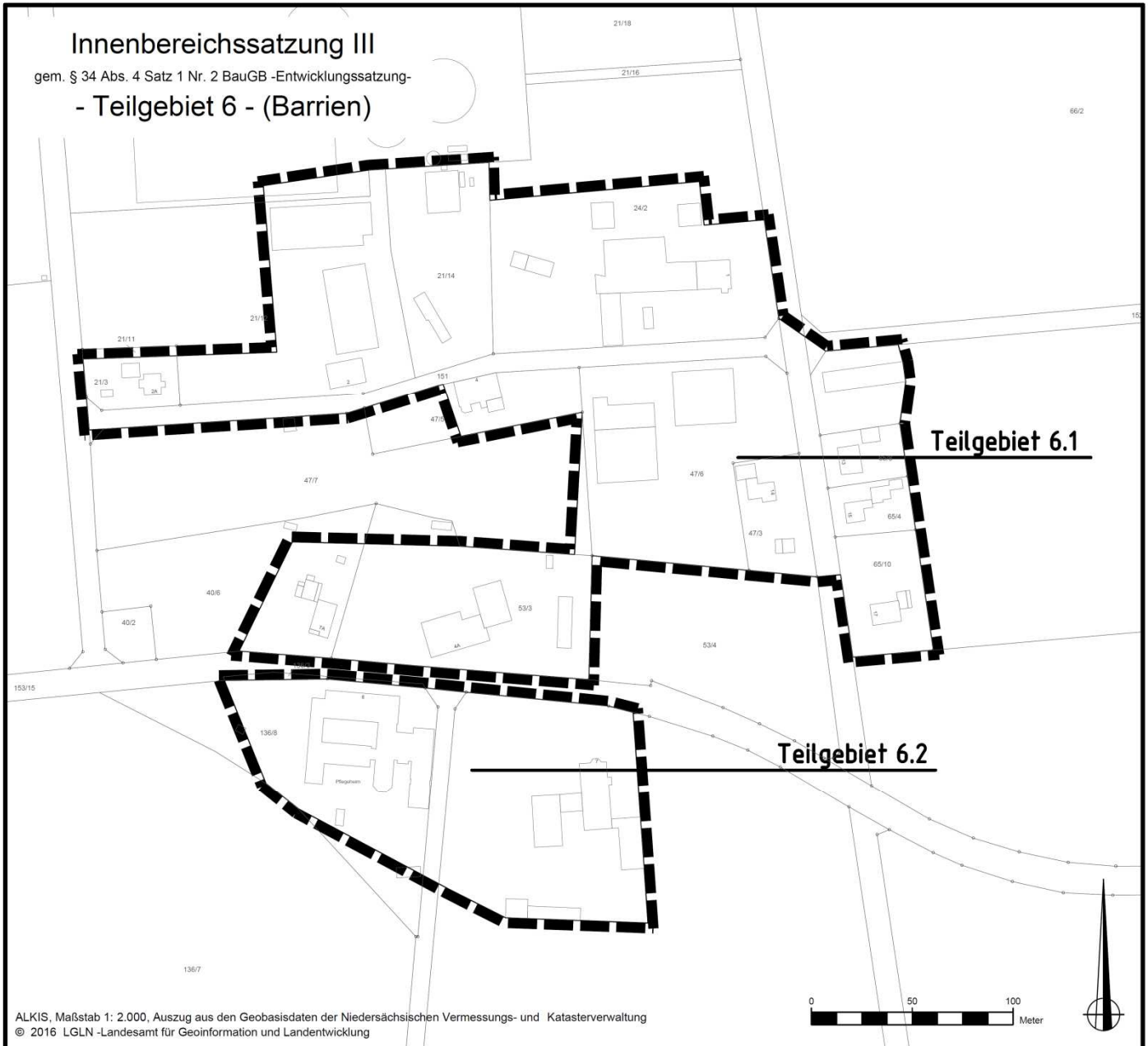

HINWEISE

Frühgeschichtliche Bodenfunde

Sollten bei den geplanten Bau- und Erdarbeiten ur- oder frühgeschichtliche Bodenfunde (das können u.a. sein: Tongefäßscherben, Holzkohleansammlungen, Schlacken sowie auffällige Bodenverfärbungen und Steinkonzentrationen, auch geringe Spuren solcher Funde) gemacht werden, sind diese meldepflichtig (§ 14 (1) NDSchG) und müssen der unteren Denkmalschutzbehörde des Landkreises unverzüglich gemeldet werden. Meldepflichtig ist der Finder, der Leiter der Arbeiten oder der Unternehmer. Bodenfunde und Fundstellen sind bis zum Ablauf von 4 Werktagen nach der Anzeige unverändert zu lassen (§ 14 (2) NDSchG), bzw. für ihren Schutz ist Sorge zu tragen, wenn nicht die Denkmalschutzbehörde vorher die Fortsetzung der Arbeit gestattet.

Der Landkreis geht davon aus, dass zukünftig sämtliche Erdarbeiten einer denkmalschutzrechtlichen Genehmigung gemäß § 10 NDSchG in Verbindung mit § 13 NDSchG der Unteren Denkmalschutzbehörde bedürfen. Diese kann verwehrt werden oder kann mit erheblichen Auflagen verbunden sein (Oberbodenabtrag mit zahlosem Schaufelbagger, archäologische Begleitung etc.). Die Stadt Sulingen wird zur Berücksichtigung des Sachverhaltes den Beginn der öffentlichen Straßen- und Ausbauarbeiten 4 Wochen vorher schriftlich der Behörde anzeigen um eine Begutachtung vor Ort zu ermöglichen. Durch die Arbeiten an der Straße entsteht ein gesamter Querschnitt durch das Plangebiet, der Aufschlüsse über mögliche Bodenfunde erlauben wird. Art und erforderliche Maßnahmen der Prospektion können noch vor Ort erfolgen.

Altablagerungen

Sollten bei den geplanten Bau- und Erdarbeiten Hinweise auf Altablagerungen oder Altstandorte zu Tage treten, so ist unverzüglich die Untere Abfallbehörde des Landkreises Diepholz zu benachrichtigen.

Planzeichenerklärung



Grenze des räumlichen Geltungsbereichs der Innenbereichssatzung III -Teilgebiet 6-

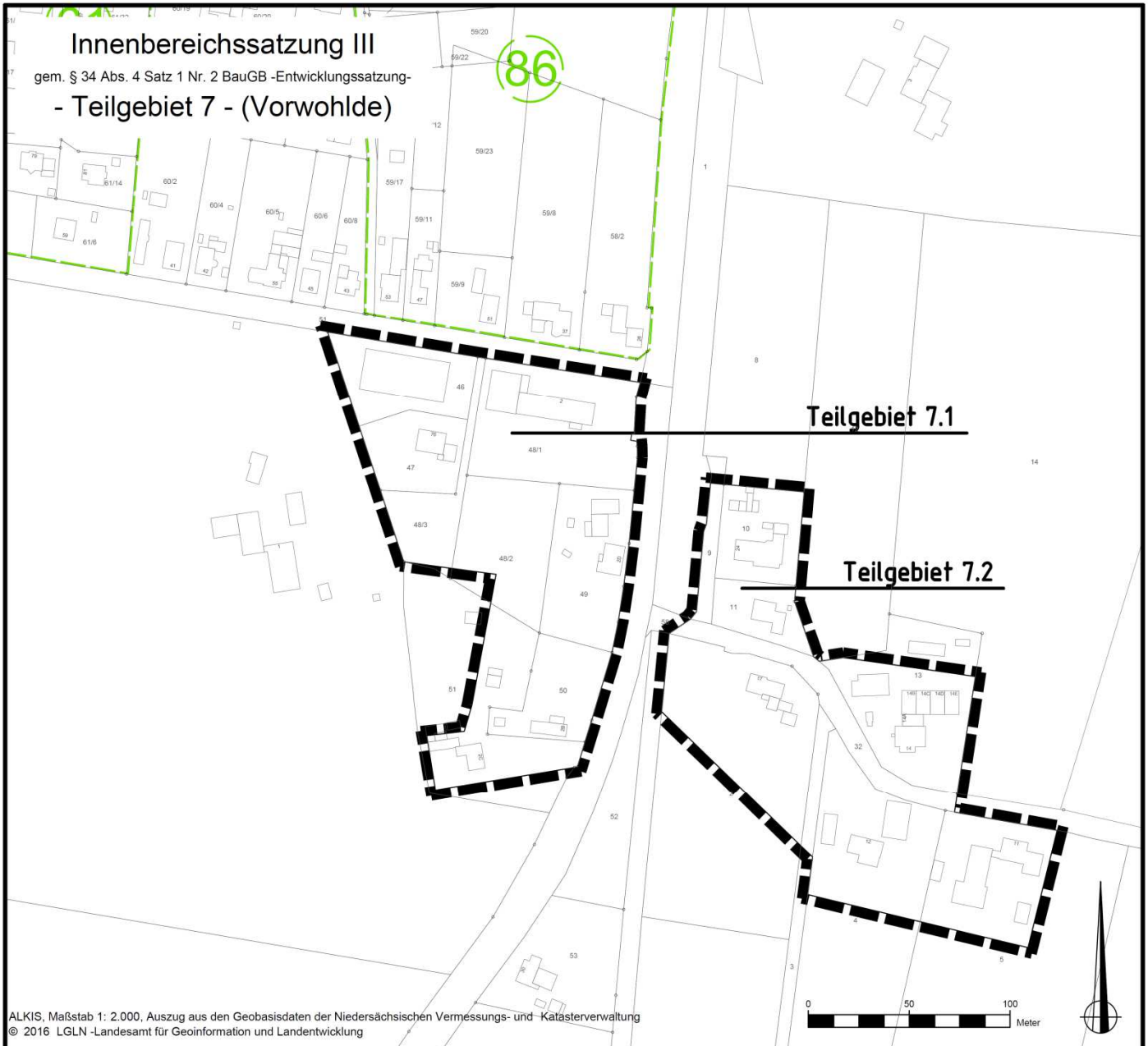

HINWEISE

Frühgeschichtliche Bodenfunde

Sollten bei den geplanten Bau- und Erdarbeiten ur- oder frühgeschichtliche Bodenfunde (das können u.a. sein: Tongefäßscherben, Holzkohleansammlungen, Schlacken sowie auffällige Bodenverfärbungen und Steinkonzentrationen, auch geringe Spuren solcher Funde) gemacht werden, sind diese meldepflichtig (§ 14 (1) NDSchG) und müssen der unteren Denkmalschutzbehörde des Landkreises unverzüglich gemeldet werden. Meldepflichtig ist der Finder, der Leiter der Arbeiten oder der Unternehmer. Bodenfunde und Fundstellen sind bis zum Ablauf von 4 Werktagen nach der Anzeige unverändert zu lassen (§ 14 (2) NDSchG), bzw. für ihren Schutz ist Sorge zu tragen, wenn nicht die Denkmalschutzbehörde vorher die Fortsetzung der Arbeit gestattet.

Der Landkreis geht davon aus, dass zukünftig sämtliche Erdarbeiten einer denkmalschutzrechtlichen Genehmigung gemäß § 10 NDSchG in Verbindung mit § 13 NDSchG der Unteren Denkmalschutzbehörde bedürfen. Diese kann verwehrt werden oder kann mit erheblichen Auflagen verbunden sein (Oberbodenabtrag mit zahlosem Schaufelbagger, archäologische Begleitung etc.). Die Stadt Sulingen wird zur Berücksichtigung des Sachverhaltes den Beginn der öffentlichen Straßen- und Ausbauarbeiten 4 Wochen vorher schriftlich der Behörde anzeigen um eine Begutachtung vor Ort zu ermöglichen. Durch die Arbeiten an der Straße entsteht ein gesamter Querschnitt durch das Plangebiet, der Aufschlüsse über mögliche Bodenfunde erlauben wird. Art und erforderliche Maßnahmen der Prospektion können noch vor Ort erfolgen.

Altablagerungen

Sollten bei den geplanten Bau- und Erdarbeiten Hinweise auf Altablagerungen oder Altstandorte zu Tage treten, so ist unverzüglich die Untere Abfallbehörde des Landkreises Diepholz zu benachrichtigen.

Planzeichenerklärung



Grenze des räumlichen Geltungsbereichs der Innenbereichssatzung III - Teilgebiet 7-



Rechtskräftige Bebauungspläne

Innenbereichssatzung III

gem. § 34 Abs. 4 Satz 1 Nr. 2 BauGB -Entwicklungssatzung-
- Teilgebiet 8 - (Nechtelsen)

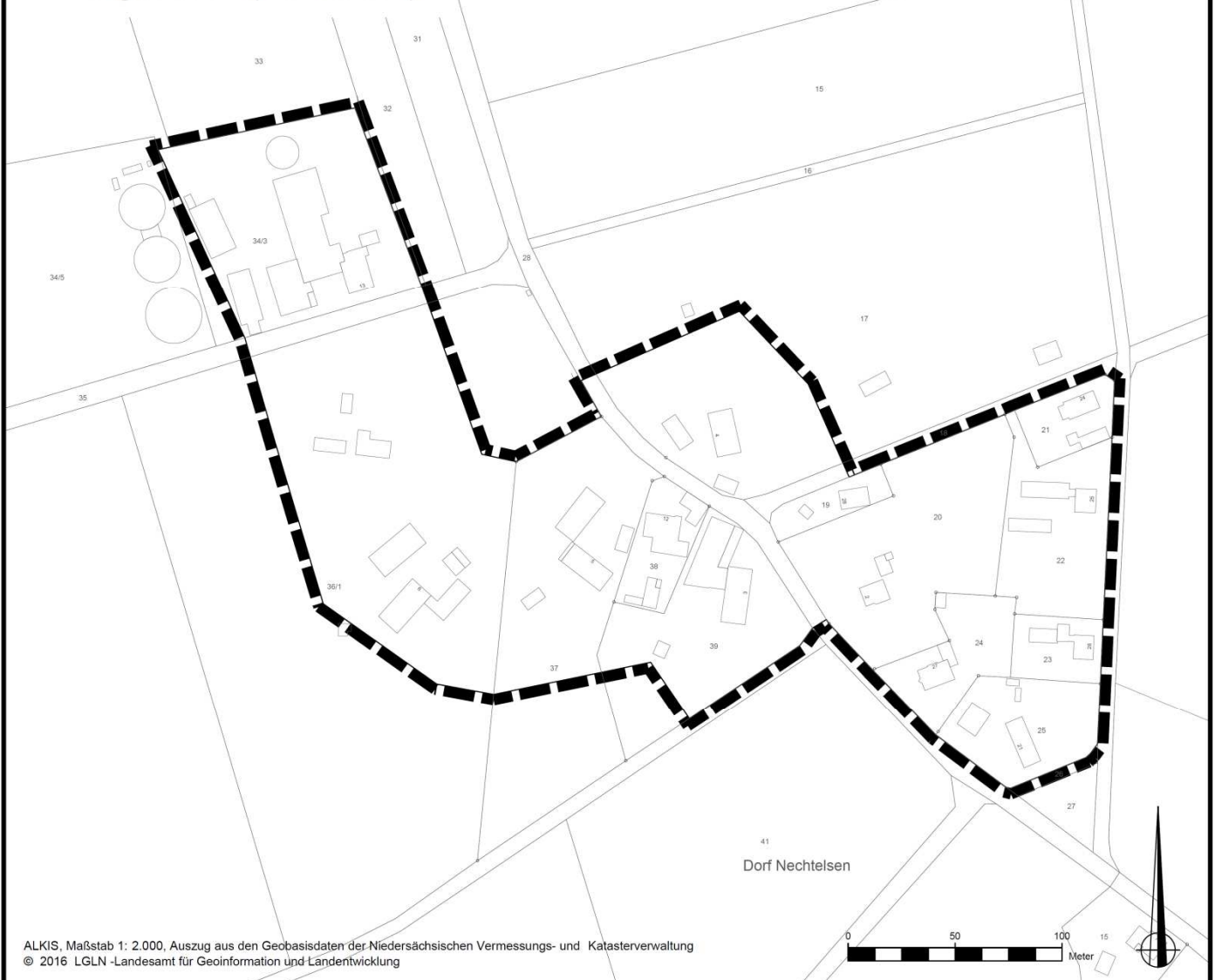

ALKIS, Maßstab 1: 2.000, Auszug aus den Geobasisdaten der Niedersächsischen Vermessungs- und Katasterverwaltung
© 2016 LGLN -Landesamt für Geoinformation und Landentwicklung

HINWEISE

Frühgeschichtliche Bodenfunde

Sollten bei den geplanten Bau- und Erdarbeiten ur- oder frühgeschichtliche Bodenfunde (das können u.a. sein: Tongefäßscherben, Holzkohleansammlungen, Schlacken sowie auffällige Bodenverfärbungen und Steinkonzentrationen, auch geringe Spuren solcher Funde) gemacht werden, sind diese meldepflichtig (§ 14 (1) NDSchG) und müssen der unteren Denkmalschutzbehörde des Landkreises unverzüglich gemeldet werden. Meldepflichtig ist der Finder, der Leiter der Arbeiten oder der Unternehmer. Bodenfunde und Fundstellen sind bis zum Ablauf von 4 Werktagen nach der Anzeige unverändert zu lassen (§ 14 (2) NDSchG), bzw. für ihren Schutz ist Sorge zu tragen, wenn nicht die Denkmalschutzbehörde vorher die Fortsetzung der Arbeit gestattet.

Der Landkreis geht davon aus, dass zukünftig sämtliche Erdarbeiten einer denkmalschutzrechtlichen Genehmigung gemäß § 10 NDSchG in Verbindung mit § 13 NDSchG der Unteren Denkmalschutzbehörde bedürfen. Diese kann verwehrt werden oder kann mit erheblichen Auflagen verbunden sein (Oberbodenabtrag mit zahlosem Schaufelbagger, archäologische Begleitung etc.). Die Stadt Sulingen wird zur Berücksichtigung des Sachverhaltes den Beginn der öffentlichen Straßen- und Ausbauarbeiten 4 Wochen vorher schriftlich der Behörde anzeigen um eine Begutachtung vor Ort zu ermöglichen. Durch die Arbeiten an der Straße entsteht ein gesamter Querschnitt durch das Plangebiet, der Aufschlüsse über mögliche Bodenfunde ertauben wird. Art und erforderliche Maßnahmen der Prospektion können noch vor Ort erfolgen.

Altablagerungen

Sollten bei den geplanten Bau- und Erdarbeiten Hinweise auf Altablagerungen oder Altstandorte zu Tage treten, so ist unverzüglich die Untere Abfallbehörde des Landkreises Diepholz zu benachrichtigen.

Planzeichenerklärung



Grenze des räumlichen Geltungsbereichs der Innenbereichssatzung III -Teilgebiet 8-

Die Innenbereichssatzung III der Stadt Sulingen -Entwicklungssatzung- tritt mit dieser Bekanntmachung im Amtsblatt des Landkreises Diepholz in Kraft.

Die o.g. Satzung liegt einschließlich der dazugehörigen Begründung im Rathaus der Stadt Sulingen (Fachbereich III Bauen, Ordnung & Wirtschaft), Galtener Str. 12, 27232 Sulingen, öffentlich aus und kann dort während der Dienststunden eingesehen werden.

Hinweis:

Gemäß § 215 (2) Baugesetzbuch (BauGB) wird darauf hingewiesen, dass unbeachtlich werden

1. eine nach § 214 Abs. 1 Satz 1 Nr. 1 bis 3 beachtliche Verletzung der dort bezeichneten Verfahrens- und Formvorschriften,
2. nach § 214 Abs. 3 Satz 2 beachtliche Mängel des Abwägungsvorgangs,

wenn sie nicht innerhalb eines Jahres seit dieser Bekanntmachung schriftlich gegenüber der Stadt Sulingen unter Darlegung des die Verletzung begründenden Sachverhalts geltend gemacht worden sind.

Auf die Vorschriften des § 44 Abs. 3 Satz 1 und 2 sowie Abs. 4 des Baugesetzbuches über die Entschädigung von durch den Bebauungsplan eintretenden Vermögensnachteilen sowie über die Fälligkeit und das Erlöschen entsprechender Entschädigungsansprüche wird hingewiesen.

Sulingen, 23.06.2016
Der Bürgermeister
gez. Rauschkolb

**Satzung der Stadt Sulingen über die Erhebung von Beiträgen nach § 6 des Niedersächsischen Kommunalabgabengesetzes für straßenbauliche Maßnahmen
(Straßenausbaubeitragsatzung)**

Aufgrund der §§ 10 und 111 des Niedersächsischen Kommunalverfassungsgesetzes (NKomVG) vom 17.12.2010 (Nds. GVBl. Nr. 31/2010, S. 576) und des § 6 des Niedersächsischen Kommunalabgabengesetzes (NKAG) vom 23.01.2007 (Nds. GVBl. Nr. 3/2007, S. 41), jeweils in der zur Zeit gültigen Fassung, hat der Rat der Stadt Sulingen in seiner Sitzung am 22.06.2016 folgende Satzung beschlossen:

§ 1

Allgemeines

- (1) Zur teilweisen Deckung ihres Aufwandes für die Herstellung, Anschaffung, Erweiterung, Verbesserung und Erneuerung ihrer öffentlichen Straßen, Wege, Plätze und Wirtschaftswegen - insgesamt, in Abschnitten oder Teilen - (öffentliche Einrichtungen) erhebt die Stadt - sofern Erschließungsbeiträge nach den §§ 127 ff Baugesetzbuch (BauGB) nicht erhoben werden können - nach Maßgabe dieser Satzung Beiträge von den Grundstückseigentümern, denen die Möglichkeit der Inanspruchnahme dieser öffentlichen Einrichtungen besondere wirtschaftliche Vorteile bietet (Anlieger).
- (2) Zu den öffentlichen Einrichtungen gehören auch die aus tatsächlichen oder rechtlichen Gründen mit Kraftfahrzeugen nicht befahrbaren Wohnwege und die Straßen im Außenbereich, die die Gemeinde für den öffentlichen Verkehr gewidmet hat (§ 47 Nr. 2 und Nr. 3 NStrG).
- (3) Die Stadt ermittelt den beitragsfähigen Aufwand jeweils für die einzelne Ausbaumaßnahme. Sie kann den Aufwand auch hiervon abweichend für bestimmte Teile einer Maßnahme (Aufwandsspaltung) oder für einen selbständig nutzbaren Abschnitt einer Maßnahme (Abschnittsbildung) gesondert ermitteln.
- (4) Inhalt und Umfang der beitragsfähigen Maßnahmen werden durch das Bauprogramm bestimmt. Das Bauprogramm wird durch die Stadt formlos festgelegt.

§ 2

Umfang des beitragsfähigen Aufwandes

- (1) Zum beitragsfähigen Aufwand gehören die Kosten für
1. den Erwerb (einschl. aufstehender Bauten und der Erwerbsnebenkosten) der für die Herstellung, Erweiterung, Verbesserung oder Erneuerung der öffentlichen Einrichtungen benötigten Grundflächen; dazu gehören auch der Wert der hierfür von der Stadt aus ihrem Vermögen bereitgestellten eigenen Grundstücke zuzüglich der Bereitstellungskosten. Maßgebend ist der Wert im Zeitpunkt des Beginns der Bauarbeiten;
 2. die Freilegung der Flächen;
 3. die Herstellung, Erweiterung, Verbesserung oder Erneuerung der Fahrbahn mit Unterbau und Decke sowie für notwendige Verengungen (einschließlich Verkehrsinseln), Erhöhungen und Vertiefungen einschließlich der Anschlüsse an andere Straßen sowie Aufwendungen und Ersatzleistungen wegen Veränderung des Straßenniveaus;
 4. die Herstellung, Erweiterung, Verbesserung oder Erneuerung von Wegen, Plätzen und Fußgängerzonen in entsprechender Anwendung von Nr. 3;
 5. die Herstellung, Erweiterung, Verbesserung oder Erneuerung von
 - a) Randsteinen und Schrammborden,
 - b) Rad- und Gehwegen,
 - c) Trenn-, Seiten-, Rand- und Sicherheitsstreifen,
 - d) Beleuchtungseinrichtungen,
 - e) Rinnen und anderen Einrichtungen für die Oberflächenentwässerung der öffentlichen Einrichtungen,
 - f) Böschungen, Schutz- und Stützmauern,
 - g) Parkflächen (auch Standspuren, Busbuchten und Bushaltestellen) und Grünanlagen, soweit sie Bestandteil der öffentlichen Einrichtungen sind,
 - h) niveaugleichen Mischflächen;
 6. die Beauftragung Dritter mit der Planung und Bauleitung;
 7. die Herstellung, Erweiterung, Verbesserung oder Erneuerung von Lärmschutzanlagen;
 8. die Fremdfinanzierung;
 9. den Ausgleich oder Ersatz eines durch eine beitragsfähige Maßnahme bewirkten Eingriffs in Natur und Landschaft;
 10. für die von Personen der Stadt für Maßnahmen nach § 1 Abs. 1 zu erbringenden Werk- und Dienstleistungen.
- (2) Die Stadt kann durch Satzung bestimmen, dass auch nicht in Absatz 1 genannte Aufwendungen der Maßnahme zum beitragsfähigen Aufwand gehören. In der Satzung ist der beitragsfähige Aufwand konkret zu bezeichnen und der von den Beitragspflichtigen zu tragende Anteil festzusetzen. Die Satzung ist vor Beginn der Maßnahme öffentlich bekanntzumachen.

§ 3

Ermittlung des beitragsfähigen Aufwandes

- (1) Der beitragsfähige Aufwand wird nach den tatsächlichen Kosten ermittelt.
- (2) Der Aufwand für
1. Böschungen, Schutz- und Stützmauern,
 2. Trenn-, Seiten-, Rand- und Sicherheitsstreifen,
 3. Ersatzleistungen wegen Veränderung des Straßenniveaus,
- wird den Kosten der Fahrbahn zugerechnet.

§ 4

Anteil der Stadt und der Beitragspflichtigen am Aufwand

- (1) Die Stadt trägt zur Abgeltung des öffentlichen Interesses den Teil des beitragsfähigen Aufwandes, der auf die Inanspruchnahme der öffentlichen Einrichtungen durch die Allgemeinheit oder die Stadt entfällt. Der übrige Teil des Aufwandes ist von den Beitragspflichtigen zu tragen.
- (2) Der Anteil der Beitragspflichtigen am Aufwand beträgt
- | | |
|--|-----------|
| 1. bei öffentlichen Einrichtungen, die überwiegend dem Anliegerverkehr dienen sowie bei verkehrsberuhigten Wohnstraßen | 75 v. H., |
| 2. bei öffentlichen Einrichtungen mit starkem innerörtlichen Verkehr | |
| a) für Fahrbahnen, Trenn-, Seiten-, Rand- und Sicherheitsstreifen sowie Böschungen, Schutz- und Stützmauern, Busbuchten- und Bushaltestellen | 40 v. H., |
| b) für Rinnen und andere Einrichtungen der Oberflächenentwässerung sowie für Beleuchtungseinrichtungen | 50 v. H., |
| c) für Randsteine und Schrammborde, für Rad- und Gehwege - auch als kombinierte Anlage - sowie für Grünanlagen als Bestandteile der öffentlichen Einrichtungen | 60 v. H., |
| d) für Parkflächen (auch Standspuren) ohne Busbuchten und Bushaltestellen | 70 v. H., |
| e) für niveaugleiche Mischflächen | 50 v. H., |
| 3. bei öffentlichen Einrichtungen, die überwiegend dem Durchgangsverkehr dienen | |
| a) für Fahrbahnen, Trenn-, Seiten-, Rand- und Sicherheitsstreifen sowie Böschungen, Schutz- und Stützmauern, Busbuchten- und Bushaltestellen | 30 v. H., |
| b) für Rinnen und andere Einrichtungen der Oberflächenentwässerung sowie für Beleuchtungseinrichtungen | 40 v. H., |
| c) für Randsteine und Schrammborde, für Rad- und Gehwege – auch als kombinierte Anlage - sowie für Grünanlagen als Bestandteile der öffentlichen Einrichtungen | 50 v. H., |
| d) für Parkflächen (auch Standspuren) ohne Busbuchten und Bushaltestellen | 60 v. H., |
| 4. bei Gemeindestraßen im Sinne von § 47 Nr. 2 NStrG | 30 v. H., |
| 5. bei Gemeindestraßen im Sinne von § 47 Nr. 3 NStrG, sowie bei straßenrechtlich nichtöffentlichen, aber auf Grund öffentlich-rechtlicher Erschließung von der Stadt bereitgestellten Wirtschaftswegen | |
| a) die überwiegend dem Anliegerverkehr dienen | 75 v. H., |
| b) die dem Anliegerverkehr und dem sonstigen Verkehr dienen | 40 v. H., |
| c) die überwiegend dem sonstigen Verkehr dienen | 30 v. H., |
| 6. bei Fußgängerzonen und beim Umbau von öffentlichen Einrichtungen in Fußgängerzonen | 50 v. H., |
- (3) Zuschüsse Dritter sind, soweit der Zuschussgeber nichts anderes bestimmt hat, zunächst zur Deckung der Anteile der Stadt zu verwenden.

- (4) Die Stadt kann im Einzelfall vor Entstehen der sachlichen Beitragspflichten durch eine ergänzende Satzung von den Anteilen nach Absatz 2 abweichen, wenn wichtige Gründe für eine andere Vorteilsbemessung bei einer straßenbaulichen Maßnahme sprechen.

§ 5

Verteilung des umlagefähigen Ausbauraufwands

- (1) Der umlagefähige Ausbauraufwand wird auf die Grundstücke verteilt, von denen aus die Möglichkeit der Inanspruchnahme der ausgebauten öffentlichen Einrichtung oder eines bestimmten Abschnitts von ihr besteht (berücksichtigungsfähige Grundstücke). Die Verteilung des Aufwandes auf diese Grundstücke erfolgt im Verhältnis der Nutzflächen, die sich für diese Grundstücke aus der Vervielfachung der maßgeblichen Grundstücksfläche mit dem nach §§ 6 und 7 maßgeblichen Nutzungsfaktor ergeben.
- (2) Als Grundstücksfläche gilt grundsätzlich der Flächeninhalt des Grundstücks im bürgerlich-rechtlichen Sinn. Soweit Flächen berücksichtigungsfähiger Grundstücke baulich oder gewerblich nutzbar sind, richtet sich die Ermittlung des Nutzungsfaktors nach § 6. Für die übrigen Flächen - einschließlich der im Außenbereich liegenden Teilflächen jenseits einer Bebauungsplangrenze, einer Tiefenbegrenzungslinie oder der Grenze einer Satzung nach § 34 Abs. 4 BauGB - richtet sich die Ermittlung des Nutzungsfaktors nach § 7.
- (3) Als baulich oder gewerblich nutzbar gilt bei berücksichtigungsfähigen Grundstücken,
1. die insgesamt oder teilweise im Geltungsbereich eines Bebauungsplanes und mit der Restfläche innerhalb eines im Zusammenhang bebauten Ortsteiles liegen, die Gesamtfläche des Grundstücks;
 2. die über die Grenzen des Bebauungsplanes in den Außenbereich hinausreichen, die Fläche im Bereich des Bebauungsplanes;
 3. die im Bereich einer Satzung nach § 34 Abs. 4 BauGB liegen und bei Grundstücken, die über die Grenzen einer solchen Satzung hinausreichen, die Fläche im Satzungsgebiet;
 4. für die kein Bebauungsplan und keine Satzung nach § 34 Abs. 4 BauGB besteht,
 - a) wenn sie insgesamt innerhalb des im Zusammenhang bebauten Ortsteiles (§ 34 BauGB) liegen, die Gesamtfläche des Grundstücks;
 - b) wenn sie mit ihrer Fläche teilweise im Innenbereich (§ 34 BauGB) und teilweise im Außenbereich (§ 35 BauGB) liegen, die Fläche zwischen der öffentlichen Einrichtung und einer Linie, die in einem gleichmäßigen Abstand von 50 m zu ihr verläuft; bei Grundstücken, die nicht an die öffentliche Einrichtung angrenzen oder lediglich durch einen zum Grundstück gehörenden Weg mit ihr verbunden sind, die Fläche zwischen der der öffentlichen Einrichtung zugewandten Grundstücksseite und einer Linie, die in einem gleichmäßigen Abstand von 50 m zu ihr verläuft;
 5. die über die sich nach Nr. 2 oder Nr. 4 lit. b) ergebenden Grenzen hinaus bebaut oder gewerblich genutzt sind, die Fläche zwischen der öffentlichen Einrichtung bzw. im Fall von Nr. 4 lit. b) der der öffentlichen Einrichtung zugewandten Grundstücksseite und einer Linie hierzu, die in dem gleichmäßigen Abstand verläuft, der der übergreifenden Bebauung oder gewerblichen Nutzung entspricht.
- (4) Bei berücksichtigungsfähigen Grundstücken, die
1. nicht baulich oder gewerblich, sondern nur in vergleichbarer Weise nutzbar sind (z. B. Friedhöfe, Sport- und Festplätze, Freibäder, Dauerkleingärten) oder innerhalb des im Zusammenhang bebauten Ortsteils so genutzt werden,
- oder
2. ganz bzw. teilweise im Außenbereich (§ 35 BauGB) liegen oder wegen entsprechender Festsetzungen in einem Bebauungsplan nur in anderer Weise nutzbar sind (landwirtschaftliche Nutzung)

ist die Gesamtfläche des Grundstücks bzw. die Fläche des Grundstücks zugrunde zu legen, die von den Regelungen in Abs. 3 nicht erfasst wird.

§ 6

Nutzungsfaktoren für Baugrundstücke

- (1) Der maßgebliche Nutzungsfaktor bei berücksichtigungsfähigen Grundstücken, die baulich oder gewerblich nutzbar sind, wird durch die Zahl der Vollgeschosse bestimmt.

Dabei gelten als Vollgeschoss alle Geschosse, die nach landesrechtlichen Vorschriften Vollgeschosse sind. Kirchen werden stets als eingeschossig behandelt. Besteht im Einzelfall wegen der Besonderheit des Bauwerks in ihm kein Vollgeschoss i. S. der Landesbauordnung, so wird bei gewerblich oder industriell genutzten Grundstücken je vollendete 3,50 m und bei allen in anderer Weise baulich genutzten Grundstücken je vollendete 2,20 m Höhe des Bauwerks (Traufhöhe) als ein Vollgeschoss gerechnet.

- (2) Der Nutzungsfaktor beträgt bei einem Vollgeschoss 1,0 und erhöht sich je weiteres Vollgeschoss um 0,25.

- (3) Als Zahl der Vollgeschosse gilt – jeweils bezogen auf die in § 5 Abs. 3 bestimmten Flächen - bei Grundstücken,

1. die ganz oder teilweise im Geltungsbereich eines Bebauungsplanes liegen (§ 5 Abs. 3 Nr. 1 und Nr. 2)
 - a) die im Bebauungsplan festgesetzte höchstzulässige Zahl der Vollgeschosse;
 - b) für die im Bebauungsplan statt der Zahl der Vollgeschosse die Höhe der baulichen Anlagen festgesetzt ist, in Gewerbe-, Industrie- und Sondergebieten i. S. von § 11 Abs. 3 BauNVO die durch 3,5 und in allen anderen Baugebieten die durch 2,2 geteilte höchstzulässige Gebäudehöhe (Traufhöhe), wobei bei Bruchzahlen bis 0,49 abgerundet und bei Bruchzahlen ab 0,5 auf ganze Zahlen aufgerundet wird;
 - c) für die im Bebauungsplan weder die Zahl der Vollgeschosse noch die Höhe der baulichen Anlagen, sondern nur eine Baumassenzahl festgesetzt ist, die durch 3,5 geteilte höchstzulässige Baumassenzahl, wobei bei Bruchzahlen bis 0,49 abgerundet und bei Bruchzahlen ab 0,5 auf ganze Zahlen aufgerundet wird;
 - d) auf denen nur Garagen oder Stellplätze errichtet werden dürfen, die Zahl von einem Vollgeschoss je Nutzungsebene;
 - e) für die im Bebauungsplan gewerbliche Nutzung ohne Bebauung festgesetzt ist, die Zahl von einem Vollgeschoss;
 - f) für die im Bebauungsplan industrielle Nutzung ohne Bebauung festgesetzt ist, die Zahl von zwei Vollgeschossen;
 - g) für die in einem Bebauungsplan weder die Zahl der Vollgeschosse noch die Höhe der baulichen Anlagen bzw. die Baumassenzahl bestimmt ist, der in der näheren Umgebung überwiegend festgesetzte und/oder tatsächlich vorhandene (§ 34 BauGB) Berechnungswert nach lit. a) –c);
2. auf denen die Zahl der Vollgeschosse nach Nr. 1 lit. a) bzw. lit. d) – g) oder die Höhe der baulichen Anlagen bzw. die Baumassenzahl nach Nr. 1 lit. b) bzw. lit. c) überschritten wird, die tatsächlich vorhandene Zahl der Vollgeschosse bzw. die sich nach der tatsächlich vorhandenen Bebauung ergebenden Berechnungswerte nach Nr. 1 lit. b) bzw. lit. c);
3. für die kein Bebauungsplan besteht, die aber ganz oder teilweise innerhalb des im Zusammenhang bebauten Ortsteiles liegen (§ 5 Abs. 3 Nr. 3 und Nr. 4), wenn sie
 - a) bebaut sind, die höchste Zahl der tatsächlich vorhandenen Vollgeschosse
 - b) unbebaut sind, die Zahl der in der näheren Umgebung überwiegend vorhandenen Vollgeschosse.

- (4) Der sich aus Abs. 2 i. V. m. Abs. 3 ergebende Nutzungsfaktor wird vervielfacht mit

1. 1,5, wenn das Grundstück innerhalb eines tatsächlich bestehenden (§ 34 BauGB) oder durch Bebauungsplan ausgewiesenen Wohngebietes (§ 3, § 4 und § 4 a BauNVO), Dorfgebietes (§ 5 BauNVO) oder Mischgebietes (§ 6 BauNVO) oder ohne ausdrückliche Gebietsfestsetzung innerhalb eines Bebauungsplangebietes liegt und überwiegend gewerblich oder überwiegend

in einer der gewerblichen Nutzung ähnlichen Weise (z. B. Verwaltungs-, Schul-, Post- und Bahnhofsgebäude, Praxen für freie Berufe) genutzt wird;

2. 2,0, wenn das Grundstück innerhalb eines tatsächlich bestehenden (§ 34 BauGB) oder durch Bebauungsplan ausgewiesenen Kerngebietes (§ 7 BauNVO), Gewerbegebietes (§ 8 BauNVO), Industriegebietes (§ 9 BauNVO) oder Sondergebietes (§ 11 BauNVO) liegt.

§ 7

Nutzungsfaktoren für Grundstücke mit sonstiger Nutzung

- (1) Für die Flächen nach § 5 Abs. 4 gelten als Nutzungsfaktoren bei Grundstücken, die

1. aufgrund entsprechender Festsetzungen in einem Bebauungsplan nicht baulich oder gewerblich, sondern nur in vergleichbarer Weise nutzbar sind (z. B. Friedhöfe, Sport- und Festplätze, Freibäder, Dauerkleingärten) oder innerhalb des im Zusammenhang bebauten Ortsteils so genutzt werden 0,5

2. im Außenbereich (§ 35 BauGB) liegen oder wegen entsprechender Festsetzungen in einem Bebauungsplan nur in anderer Weise nutzbar sind (z. B. landwirtschaftliche Nutzung), wenn
 - a) sie ohne Bebauung sind, bei
 - aa) Waldbestand oder wirtschaftlich nutzbaren Wasserflächen 0,0167
 - bb) Nutzung als Grünland, Ackerland oder Gartenland 0,0333
 - cc) gewerblicher Nutzung (z. B. Bodenabbau pp.) 1,0

 - b) sie in einer der baulichen oder gewerblichen Nutzung vergleichbaren Weise genutzt werden (z. B. Friedhöfe, Sport- und Festplätze, Freibäder, Dauerkleingärten, Campingplätze ohne Bebauung) 0,5

 - c) auf ihnen Wohnbebauung, landwirtschaftliche Hofstellen oder landwirtschaftliche Nebengebäude (z. B. Feldscheunen) vorhanden sind, für eine Teilfläche, die sich rechnerisch aus der Grundfläche der Baulichkeiten geteilt durch die Grundflächenzahl 0,2 ergibt, mit Zuschlägen von je 0,25 für das zweite und jedes weitere tatsächlich vorhandene Vollgeschoss, für die Restfläche gilt lit. a); 1,0

 - d) sie als Campingplatz genutzt werden und eine Bebauung besteht, für eine Teilfläche, die sich rechnerisch aus der Grundfläche der Baulichkeiten geteilt durch die Grundflächenzahl 0,2 ergibt, mit Zuschlägen von je 0,25 für das zweite und jedes weitere tatsächlich vorhandene Vollgeschoss, für die Restfläche gilt lit. b); 1,0

 - e) sie gewerblich genutzt und bebaut sind, für eine Teilfläche, die sich rechnerisch aus der Grundfläche der Baulichkeiten geteilt durch die Grundflächenzahl 0,2 ergibt, mit Zuschlägen von je 0,375 für das zweite und jedes weitere tatsächlich vorhandene Vollgeschoss, für die Restfläche gilt lit. a); 1,5

 - f) sie ganz oder teilweise im Geltungsbereich einer Satzung nach § 35 Abs. 6 BauGB liegen, für die von der Satzung erfassten Teilflächen
 - aa) mit Baulichkeiten, die Handwerks- oder Gewerbebetrieben dienen, 1,5
 - mit Zuschlägen von je 0,375 für das zweite und jedes weitere tatsächlich vorhandene Vollgeschoss
 - bb) mit sonstigen Baulichkeiten oder ohne Bebauung, 1,0
 - mit Zuschlägen von je 0,25 für das zweite und jedes weitere tatsächlich vorhandene Vollgeschoss, für die Restfläche gilt lit. a).

- (2) Die Bestimmung des Vollgeschosses richtet sich nach § 6 Abs. 1.

§ 8

Aufwandsspaltung

Ohne Bindung an eine bestimmte Reihenfolge kann der Straßenausbaubeitrag selbständig erhoben werden für

1. die Kosten des Grunderwerbs der öffentlichen Einrichtung,
2. die Kosten der Freilegung für die Durchführung der Baumaßnahme,
3. die Herstellung, Erweiterung, Verbesserung oder Erneuerung der Fahrbahn,
4. die Herstellung, Erweiterung, Verbesserung oder Erneuerung eines Radweges,
5. die Herstellung, Erweiterung, Verbesserung oder Erneuerung eines Gehweges,
6. die Herstellung, Erweiterung, Verbesserung oder Erneuerung eines kombinierten Rad- und Gehweges,
7. die Herstellung, Erweiterung, Verbesserung oder Erneuerung der Oberflächenentwässerung der öffentlichen Einrichtung,
8. die Herstellung, Erweiterung, Verbesserung oder Erneuerung der Beleuchtungseinrichtungen der öffentlichen Einrichtung,
9. die Herstellung, Erweiterung, Verbesserung oder Erneuerung der Parkflächen,
10. die Herstellung, Erweiterung, Verbesserung oder Erneuerung der Grünanlagen.

§ 9

Beitragspflichtige

- (1) Beitragspflichtig ist, wer im Zeitpunkt der Bekanntgabe des Beitragsbescheides Eigentümer des Grundstücks ist. Ist das Grundstück mit einem Erbbaurecht belastet, so ist anstelle des Eigentümers der Erbbauberechtigte beitragspflichtig. Mehrere Beitragspflichtige haften als Gesamtschuldner; bei Wohnungs- und Teileigentum sind die einzelnen Wohnungs- und Teileigentümer nur entsprechend ihrem Miteigentumsanteil beitragspflichtig.
- (2) Der Beitrag ruht als öffentliche Last auf dem Grundstück, bei Bestehen eines Erbbaurechts auf diesem und im Falle von Absatz 1 Satz 3 Halbsatz 2 auf dem Wohnungs- und Teileigentum.

§ 10

Entstehung der Beitragspflicht

- (1) Die Beitragspflicht entsteht mit der Beendigung der beitragsfähigen Maßnahme.
- (2) In den Fällen einer Aufwandsspaltung entsteht die Beitragspflicht mit der Beendigung der Teilmaßnahme, frühestens jedoch mit dem Beschluss zur Aufwandsspaltung.
- (3) Bei der Abrechnung von selbständig nutzbaren Abschnitten entsteht die Beitragspflicht mit der Beendigung der Abschnittsmaßnahme, frühestens jedoch mit dem Abschnittsbildungsbeschluss.
- (4) Die in Abs. 1-3 genannten Maßnahmen sind erst dann beendet, wenn die technischen Arbeiten entsprechend dem von der Stadt aufgestellten Bauprogramm fertig gestellt sind, der Aufwand berechenbar ist.

§ 11

Beitragsbescheid

Der Beitrag, der auf den einzelnen Beitragspflichtigen entfällt, wird durch schriftlichen Bescheid festgesetzt.

§ 12

Vorausleistungen

Auf die künftige Beitragsschuld können angemessene Vorausleistungen verlangt werden, sobald mit der Durchführung der Maßnahme begonnen worden ist. Die Vorausleistung ist mit der endgültigen Beitragsschuld zu verrechnen, auch wenn der Vorausleistende nicht beitragspflichtig ist.

§ 13

Fälligkeit

Die nach dieser Satzung erhobenen Beiträge und Vorausleistungen werden einen Monat nach der Bekanntgabe des Bescheides fällig.

§ 14

Ablösung des Beitrages

- (1) Der auf ein Grundstück entfallende Beitrag kann im Ganzen vor der Entstehung der Beitragspflicht durch Vertrag abgelöst werden.

- (2) Der Ablösungsbetrag wird nach Maßgabe dieser Satzung durch Schätzung des voraussichtlichen Ausbauraufwandes ermittelt.
- (3) Ein Rechtsanspruch auf Ablösung besteht nicht. Nachforderungen oder Rückzahlungen sind ausgeschlossen.
- (4) Durch Zahlung des Ablösungsbetrages wird die Beitragspflicht endgültig abgegolten.
- (5) Der Beitragsschuldner unterwirft sich für den Fall der nicht fristgerechten Bezahlung des Ablösebetrages der sofortigen Verwaltungszwangsvollstreckung.

§ 15

Billigkeitsregelung

Stellt die Heranziehung zu einem Beitrag nach Maßgabe dieser Satzung im Einzelfall eine erhebliche sachliche oder persönliche Härte dar, so kann der Beitrag ganz oder teilweise gestundet oder erlassen werden.

§ 16

Besondere Zufahrten

- (1) Mehrkosten für zusätzliche oder stärker auszubauende Grundstückszufahrten im öffentlichen Verkehrsraum sind keine Aufwendungen i. S. des § 2; auf ihre Anlegung durch die Stadt besteht kein Rechtsanspruch.
- (2) Die besonderen Zufahrten können auf Antrag des Grundstückseigentümers oder des Erbbauberechtigten - vorbehaltlich oder aufgrund anderer gesetzlicher Vorschriften erforderlichen Genehmigungen - auf dessen Rechnung erstellt werden, sofern die bestehenden oder zu erwartenden Verkehrsverhältnisse dies zulassen.

§ 17

Inkrafttreten

Diese Satzung tritt am Tage nach der Bekanntmachung im Amtsblatt des Landkreises Diepholz in Kraft. Gleichzeitig tritt die Straßenausbaubeitragssatzung der Stadt Sulingen vom 13.09.1979 außer Kraft.

Sulingen, 22.06.2016
gez. Rauschkolb
Rauschkolb
Bürgermeister

2. Änderung der Geschäftsordnung für den Rat, den Verwaltungsausschuss, die Ratsausschüsse und die Ausschüsse nach besonderen Rechtsvorschriften sowie die Ortsräte der Stadt Sulingen

Der Rat der Stadt Sulingen hat sich mit Beschluss vom 15.12.2011 eine Geschäftsordnung gegeben, die zuletzt am 20.06.2013 geändert wurde. Diese Geschäftsordnung wird gemäß § 69 NKomVG durch Ratsbeschluss vom 22.06.2016 wie folgt geändert:

1. § 10 Abs. 5 enthält folgenden Wortlaut:

Über einen Antrag auf geheime Abstimmung wird mit einem Fünftel der Ratsmitglieder beschlossen.

2. § 20 Abs. 1 enthält folgenden Wortlaut:

Die Änderung der Geschäftsordnung tritt am 23.06.2016 in Kraft.

Sulingen, 22.06.2016
Rauschkolb
Bürgermeister

Stadt Syke

Satzung der Stadt Syke für die übergangsweise Mittagsverpflegung der Ganztagsgrundschule Am Lindhof in Syke im Zeitraum 01. August 2016 – 31. Oktober 2016

Aufgrund der §§ 10 des Niedersächsischen Kommunalverfassungsgesetzes (NKomVG) vom 17.12.2010 (Nds. GVBl. S. 576) und der §§ 2 und 5 des Niedersächsischen Kommunalabgabengesetzes (NKAG) vom 23.01.2007 (Nds. GVBl. S. 41) in der jeweils zurzeit geltenden Fassung hat der Rat der Stadt Syke in seiner Sitzung am 22. Juni 2016 die Satzung über die Mittagsverpflegung der Ganztagsgrundschule Am Lindhof in Syke beschlossen.

§ 1

Teilnahme an der Mittagsverpflegung

- (1) In der Ganztagsgrundschule Am Lindhof in Syke wird von montags bis freitags ein Mittagessen angeboten. Die Teilnahme der Schülerinnen und Schüler ist freiwillig, aber aus pädagogischen Gründen wünschenswert.
- (2) Berechtigt zur Teilnahme sind Schülerinnen und Schüler an den Tagen, an denen sie zur Teilnahme am Ganztagsangebot oder zur Teilnahme an der ergänzenden Betreuung angemeldet sind.
- (3) Die Anmeldung für einzelne Wochentage ist möglich.

§ 2

Anmeldeverfahren

- (1) Die Anmeldung zur Mittagsverpflegung erfolgt in der Regel für ein Schuljahr. Im Schuljahr 2016/2017 wird es ein gesplittetes Anmeldeverfahren geben. Zunächst erfolgt die Anmeldung für den Zeitraum der Übergangsverpflegung vom 01. August 2016 bis 31. Oktober 2016.
- (2) Für das verbleibende Schuljahr ab 1. November 2016 erfolgt eine erneute Anmeldung.

§ 3

Verpflegungsgeldpauschale

- (1) Für die Teilnahme an der Mittagsverpflegung wird eine Verpflegungsgeldpauschale erhoben.
- (2) Die Pflicht zur Zahlung der Verpflegungsgeldpauschale entsteht mit der Anmeldung zur Mittagsverpflegung. Die Verpflegungsgeldpauschale wird zunächst bis Ende Oktober 2016 erhoben.
- (3) Erfolgt die Aufnahme eines Kindes vor dem 15. eines Monats, wird die Pauschale für den vollen Monat erhoben. Erfolgt die Aufnahme am oder nach dem 15., wird für diesen Monat die halbe Monatspauschale erhoben.
- (4) Die Zahlungsverpflichtung besteht auch dann in voller Höhe, wenn das Kind der Mittagsverpflegung fernbleibt oder nicht an allen Wochentagen die angemeldeten und bestätigten Zeiten in Anspruch nimmt.
- (4) Im Oktober 2016 wird aufgrund der Herbstferien die Verpflegungsgeldpauschale nur zur Hälfte erhoben. Von den Nutzern der Ferienbetreuung ist bei Teilnahme an der Mittagsverpflegung für die angemeldete und bestätigte Anzahl der Mittagessen eine zusätzliche Pauschale in Höhe des täglichen Pauschalbetrages **von 2,80 €** zu zahlen.
- (5) Die Verpflegungsgeldpauschale wird durch Bescheid festgesetzt. Die Pauschale ist bis zum 01. eines jeden Monats zu zahlen.
- (6) Bei Rückständen in Höhe von zwei Monatsraten (bei vorausgegangener Mahnung) wird das Kind von der Teilnahme an der Mittagsverpflegung ausgeschlossen.

- (7) Für den Zeitraum 01. August bis 31. Oktober 2016 wird folgende monatliche Pauschale erhoben:

Verpflegungstage in der Woche	Monatliche Pauschale
5	50,40 €
4	40,32 €
3	30,24 €
2	20,16 €
1	10,08 €

- (8) Die Gebührenpflicht endet mit Ablauf des Übergangszeitraumes.

§ 4 Schuldner

Schuldner sind die Sorgeberechtigten, deren Kinder in die Mittagsverpflegung der Ganztagsgrundschule Am Lindhof aufgenommen worden sind, sowie die Personen, die die Aufnahme der Kinder in die Mittagsverpflegung veranlasst haben. Mehrere Schuldner haften als Gesamtschuldner.

§ 5 Inkrafttreten

Diese Satzung tritt am 01.08.2016 in Kraft.

Syke, den 23.06.2016
gez. Suse Laue
Bürgermeisterin

Satzung der Stadt Syke für die übergangsweise Mittagsverpflegung der GTS 2001 in Syke im Zeitraum 01. August 2016 – 31. Oktober 2016

Aufgrund der §§ 10 des Niedersächsischen Kommunalverfassungsgesetzes (NKomVG) vom 17.12.2010 (Nds. GVBl. S. 576) und der §§ 2 und 5 des Niedersächsischen Kommunalabgabengesetzes (NKAG) vom 23.01.2007 (Nds. GVBl. S. 41) in der jeweils zurzeit geltenden Fassung hat der Rat der Stadt Syke in seiner Sitzung am 22.06.2016 die Satzung über die Mittagsverpflegung der GTS 2001 in Syke beschlossen.

§ 1 Teilnahme an der Mittagsverpflegung

- (1) In der GTS 2001 in Syke wird entsprechend dem Konzept der Schule von montags bis donnerstags eine Mittagverpflegung angeboten. Die Teilnahme der Schülerinnen und Schüler ist freiwillig, aber aus pädagogischen Gründen wünschenswert.

§ 2 Anmeldeverfahren

- (1) Die Anmeldung zur Mittagsverpflegung erfolgt in der Regel für ein Schuljahr.
(2) Anmeldungen für die Mittagsverpflegung sind bei der GTS 2001 abzugeben.

§ 3 Verpflegungsgeldpauschale

- (1) Für die Teilnahme an der Mittagsverpflegung wird eine monatliche Verpflegungsgeldpauschale erhoben.
(2) Die Pflicht zur Zahlung der Verpflegungsgeldpauschale entsteht mit der Anmeldung zur Mittagsverpflegung. Die Verpflegungsgeldpauschale wird zunächst bis Ende Oktober 2016 erhoben.
(3) Erfolgt die Aufnahme eines Kindes vor dem 15. eines Monats, wird die Pauschale für den vollen Monat erhoben. Erfolgt die Aufnahme am oder nach dem 15., wird für diesen Monat die halbe Monatspauschale festgesetzt.

- (4) Die Zahlungsverpflichtung besteht auch dann in voller Höhe, wenn das Kind der Mittagsverpflegung fernbleibt.
- (5) Kinder können von der Mittagsverpflegung mit einer Frist von grundsätzlich 14 Tagen zum Ende eines Monats schriftlich abgemeldet werden.
- (6) Die Verpflegungsgeldpauschale wird durch Bescheid festgesetzt. Die Pauschale ist bis zum 01. eines jeden Monats zu zahlen.
- (7) Bei Rückständen in Höhe von zwei Monatsraten (bei vorausgegangener Mahnung) wird das Kind von der Teilnahme an der Mittagsverpflegung ausgeschlossen.
- (8) Für den Zeitraum 01. August bis 31. Oktober 2016 wird eine monatliche Pauschale in Höhe von

38,70 €

erhoben. Die Ferien sind bei der Pauschale berücksichtigt.

- (9) Die Zahlungsverpflichtung endet mit Ablauf des Übergangszeitraumes.

§ 4 Schuldner

Schuldner sind die Sorgeberechtigten, deren Kinder in die Mittagsverpflegung der GTS 2001 aufgenommen worden sind, sowie die Personen, die die Aufnahme der Kinder in die Mittagsverpflegung veranlasst haben. Mehrere Schuldner haften als Gesamtschuldner.

§ 5 Inkrafttreten

Diese Satzung tritt am 01.08.2016 in Kraft.

Syke, den 23.06.2016
gez. Suse Laue
Bürgermeisterin

Samtgemeinde „Altes Amt Lemförde“

3. Änderungssatzung zur Satzung über die Erhebung von Gebühren für die Benutzung der Obdachlosenunterkünfte der Samtgemeinde „Altes Amt Lemförde“

Aufgrund der §§ 10, 58 und 111 des Niedersächsischen Kommunalverfassungsgesetzes (NKomVG) vom 17.12.2010 (Nds. GVBl. S. 576) und §§ 1,2 und 5 des Niedersächsischen Kommunalabgabengesetzes vom 23.01.2007 (Nds. GVBl. S. 41), jeweils in der zurzeit geltenden Fassung, hat der Rat der Samtgemeinde „Altes Amt Lernförde“ in seiner Sitzung am 24.05.2016 folgende 3. Änderungssatzung beschlossen.

Artikel 1

In § 4 wird folgender Abs. 4 eingefügt:

Bei angemieteten Wohnungen und Häusern bemisst sich die Nutzungsgebühr abweichend von § 4 Abs. 1 nach der Miete, die die Samtgemeinde „Altes Amt Lernförde“ an den Vermieter zu zahlen hat, zuzüglich der vom Vermieter festgelegten Neben-, Renovierungs-, und Instandhaltungskosten.

Artikel 2

Diese 3. Änderungssatzung tritt am Tage nach der Veröffentlichung im Amtsblatt für den Landkreis Diepholz in Kraft.

Lernförde, 14.06.2016
Scheibe
Samtgemeindebürgermeister

Samtgemeinde Bruchhausen-Vilsen Gemeinde Asendorf

Einzelsatzung der Gemeinde Asendorf über die Erhebung eines Straßenbaubeitrages für die Straßenbaumaßnahme Erneuerung und Verbesserung der Straße „Essener Berg“ in Asendorf/Ortsteil Essen

Aufgrund der §§ 10 und 111 des Niedersächsischen Kommunalverfassungsgesetzes (NKomVG) vom 17.12.2010 (Nds. GVBl. S. 576), des § 6 des Niedersächsischen Kommunalabgabengesetzes (NKAG) in der Fassung vom 23.10.2007 (Nds. GVBl. S. 41) und des § 4 Absatz 4 der Straßenausbaubeitragsatzung der Gemeinde Asendorf vom 02.12.1983, zuletzt geändert am 03.06.2004 hat der Rat der Gemeinde Asendorf in seiner Sitzung am 13.06.2016 folgende Satzung beschlossen:

§ 1

Für die Maßnahme Erneuerung und Verbesserung der Außenbereichsstraße „Essener Berg“ (Nr. 1076 des Straßenbestandverzeichnisses der Gemeinde Asendorf) wird der Anteil der Anlieger am beitragsfähigen Aufwand auf 30 v.H. festgesetzt.

§ 2

Die Satzung tritt am Tage nach der öffentlichen Bekanntmachung in Kraft.

Asendorf, den 13. Juni 2016
Der Bürgermeister
gez. Heinfried Kabbert

Gemeinde Bruchhausen-Vilsen

Bauleitplanung der Gemeinde Bruchhausen-Vilsen Bebauungsplan Nr. 4 (16/41) „Hoppendeich“ – 3. Änderung

Der Rat der Gemeinde Bruchhausen-Vilsen hat in seiner Sitzung am 15.06.2016 den Bebauungsplan Nr. 4 (16/41) „Hoppendeich“ – 3. Änderung als Satzung und die Begründung gem. § 10 Abs. 1 Baugesetzbuch (BauGB) vom 23.09.2004 (BGBl. I S. 2414) zuletzt geändert durch Artikel 6 des Gesetzes vom 20. Oktober 2015 (BGBl. I S. 1722) beschlossen.

Die konkrete Abgrenzung des Geltungsbereiches ist dem Übersichtsplan zu entnehmen:

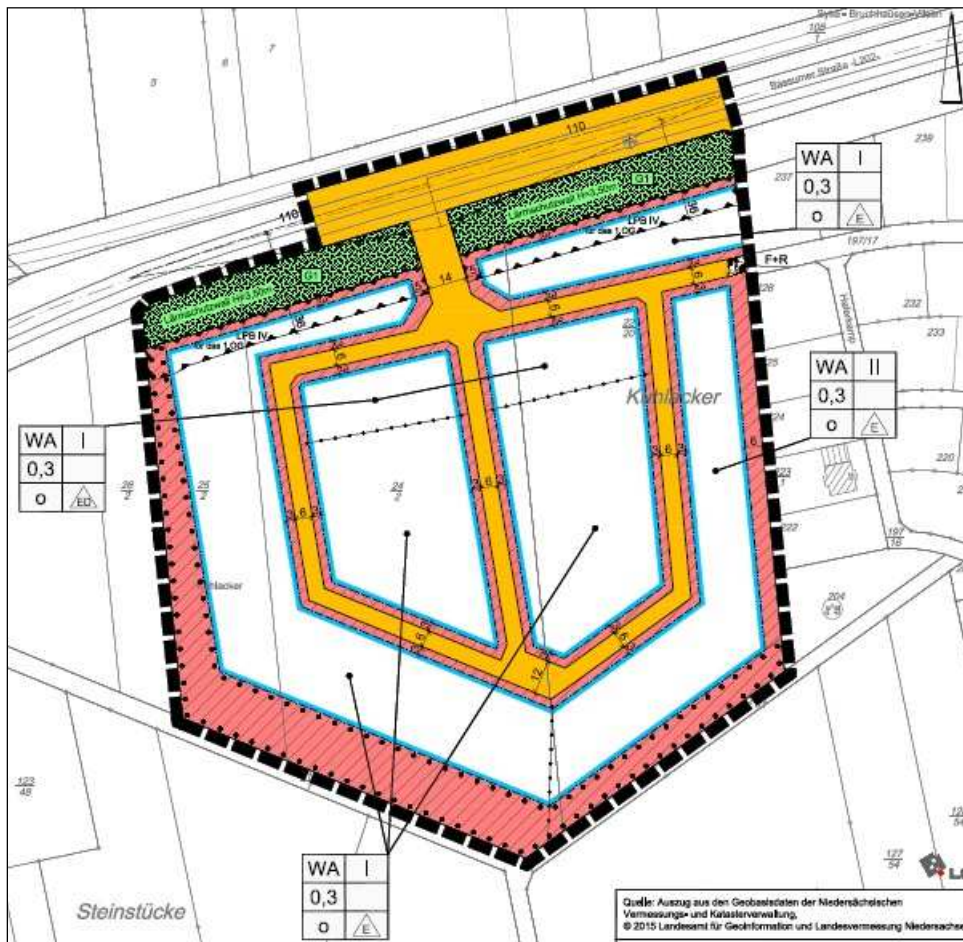

Mit dieser Bekanntmachung tritt der Bebauungsplan Nr. 4 (16/41) „Hoppendeich“ – 3. Änderung mit Begründung gem. § 10 Abs. 3 BauGB in Kraft.

Der Bebauungsplan mit Begründung liegen ab sofort im Rathaus der Samtgemeinde Bruchhausen-Vilsen, Lange Straße 11, 27305 Bruchhausen-Vilsen, öffentlich aus und können dort während der Dienststunden eingesehen werden. Über den Inhalt kann jedermann Auskunft verlangen. Auf die Vorschriften des § 44 Abs. 3, Sätze 1 und 2 sowie des Abs. 4 BauGB, wird gem. § 44 Abs. 5 BauGB hingewiesen. Gem. § 215 Abs. 2 BauGB wird darauf hingewiesen, dass die Verletzung der im § 214 Abs. 1 Satz 1 Nr. 1 bis 3 BauGB bezeichneten Verfahrens- und Formvorschriften sowie Mängel des Abwägungsvorgangs bei der Aufstellung von Satzungen (§ 214 Abs. 3 BauGB) dann unbeachtlich wird, wenn sie gem. § 215 Abs. 1 BauGB nicht innerhalb eines Jahres seit dieser Bekanntmachung schriftlich gegenüber der Gemeinde unter Darlegung des die Verletzung begründenden Sachverhalts geltend gemacht worden ist. Satz 1 gilt entsprechend, wenn Fehler nach § 214 Abs. 2a beachtlich sind. Der Sachverhalt, der die Verletzung von Verfahrens- und Formvorschriften oder Mängel des Abwägungsvorgangs begründen soll, ist darzulegen.

Bruchhausen-Vilsen, den 01.07.2016
Der Gemeindedirektor
gez. Bormann

Gemeinde Martfeld

Bauleitplanung der Gemeinde Martfeld Bebauungsplan Nr. 16 (70/21) „Alter Kamp“ – 1. Änderung

Der Rat der Gemeinde Martfeld hat in seiner Sitzung am 22.06.2016 den Bebauungsplan Nr. 16 (70/21) „Alter Kamp“ – 1. Änderung als Satzung und die Begründung gem. § 10 Abs. 1 Baugesetzbuch (BauGB) vom 23.09.2004 (BGBl. I S. 2414) zuletzt geändert durch Artikel 6 des Gesetzes vom 20. Oktober 2015 (BGBl. I S. 1722) beschlossen.

Die konkrete Abgrenzung des Geltungsbereiches ist dem Übersichtsplan zu entnehmen:

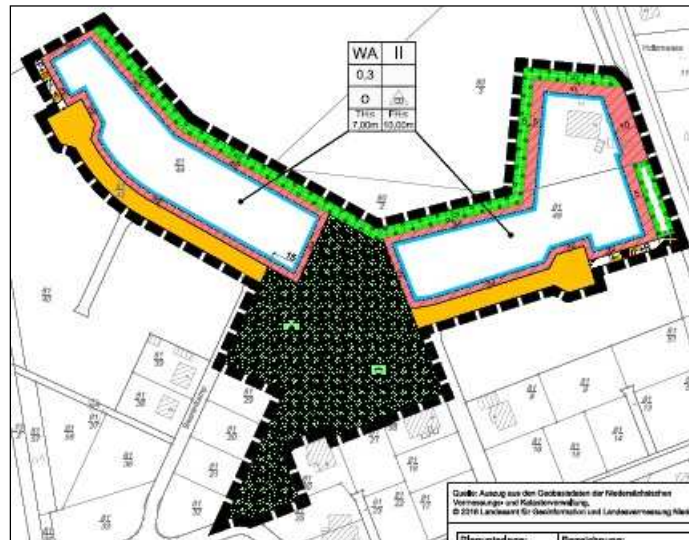

Mit dieser Bekanntmachung tritt der Bebauungsplan Nr. 16 (70/21) „Alter Kamp“ – 1. Änderung mit Begründung gem. § 10 Abs. 3 BauGB in Kraft.

Der Bebauungsplan mit Begründung liegen ab sofort im Rathaus der Samtgemeinde Bruchhausen-Vilsen, Lange Straße 11, 27305 Bruchhausen-Vilsen, öffentlich aus und können dort während der Dienststunden eingesehen werden. Über den Inhalt kann jedermann Auskunft verlangen. Auf die Vorschriften des § 44 Abs. 3, Sätze 1 und 2 sowie des Abs. 4 BauGB, wird gem. § 44 Abs. 5 BauGB hingewiesen. Gem. § 215 Abs. 2 BauGB wird darauf hingewiesen, dass die Verletzung der im § 214 Abs. 1 Satz 1 Nr. 1 bis 3 BauGB bezeichneten Verfahrens- und Formvorschriften sowie Mängel des Abwägungsvorgangs bei der Aufstellung von Satzungen (§ 214 Abs. 3 BauGB) dann unbeachtlich wird, wenn sie gem. § 215 Abs. 1 BauGB nicht innerhalb eines Jahres seit dieser Bekanntmachung schriftlich gegenüber der Gemeinde unter Darlegung des die Verletzung begründenden Sachverhalts geltend gemacht worden ist. Satz 1 gilt entsprechend, wenn Fehler nach § 214 Abs. 2a beachtlich sind. Der Sachverhalt, der die Verletzung von Verfahrens- und Formvorschriften oder Mängel des Abwägungsvorgangs begründen soll, ist darzulegen.

Bruchhausen-Vilsen, den 01.07.2016
Der Gemeindedirektor
gez. Bormann

Samtgemeinde Schwaförden

Haushaltssatzung der Samtgemeinde Schwaförden für das Haushaltsjahr 2016

Aufgrund der §§ 58 und 112 ff. des Niedersächsischen Kommunalverfassungsgesetzes in vom 17. Dezember 2010 (Nds. GVBl. S. 576), zuletzt geändert durch § 4 des Niedersächsischen Gesetzes zur Erleichterung der Schaffung von Unterkünften für Flüchtlinge oder Asylbegehrende (NEFUG) 12. November 2015 (Nds. GVBl. S. 311) hat der Rat der Samtgemeinde Schwaförden in seiner Sitzung am 23. März 2016 folgende Haushaltssatzung beschlossen:

§ 1

Der Haushaltsplan für das Haushaltsjahr 2016 wird

1.	im Ergebnishaushalt mit dem jeweiligen Gesamtbetrag	
1.1	der ordentlichen Erträge auf	5.093.600 Euro
1.2	der ordentlichen Aufwendungen auf	5.093.600 Euro
1.3	der außerordentlichen Erträge auf	0 Euro
1.4	der außerordentlichen Aufwendungen auf	0 Euro
2.	im Finanzhaushalt mit dem jeweiligen Gesamtbetrag	
2.1	der Einzahlungen aus laufender Verwaltungstätigkeit	4.903.500 Euro
2.2	der Auszahlungen aus laufender Verwaltungstätigkeit	4.730.900 Euro
2.3	der Einzahlungen für Investitionstätigkeit	107.900 Euro
2.4	der Auszahlungen für Investitionstätigkeit	193.200 Euro
2.5	der Einzahlungen für Finanzierungstätigkeit	0 Euro
2.6	der Auszahlungen für Finanzierungstätigkeit	12.100 Euro

festgesetzt.

Nachrichtlich: Gesamtbetrag	
- der Einzahlungen des Finanzhaushaltes	5.011.400 Euro
- der Auszahlungen des Finanzhaushaltes	4.936.200 Euro

§ 2

Kredite für Investitionen und Investitionsförderungsmaßnahmen werden nicht veranschlagt.

§ 3

Verpflichtungsermächtigungen werden nicht veranschlagt.

§ 4

Der Höchstbetrag, bis zu dem im Haushaltsjahr 2016 Liquiditätskredite zur rechtzeitigen Leistung von Auszahlungen in Anspruch genommen werden dürfen, wird auf 500.000 Euro festgesetzt.

§ 5

Die Hebesätze für die Samtgemeindeumlage werden für das Haushaltsjahr 2016 wie folgt festgesetzt:

Grundsteuer A	42,00 %
Grundsteuer B	42,00 %
Gewerbsteuer	42,00 %
Gemeindeanteil an der Einkommensteuer	42,00 %
Gemeindeanteil an Umsatzsteuer	42,00 %

(= 1.796.088 €) der Steuerkraftmesszahl der Mitgliedsgemeinden.

Schwaförden, den 23. März 2016

Samtgemeinde Schwaförden

gez. Denker

Samtgemeindebürgermeister

Bekanntmachung der Haushaltssatzung

Die vorstehende Haushaltssatzung der Samtgemeinde Schwaförden für das Haushaltsjahr 2016 wird hiermit öffentlich bekannt gemacht.

Die nach § 119 Abs. 4, § 120 Abs. 2 und nach § 122 Abs. 2 Niedersächsisches Kommunalverfassungsgesetz (NKomVG) i.d.F. vom 17.12.2010 (Nds. GVBl. S. 576), zuletzt geändert durch § 4 des Niedersächsischen Gesetzes zur Erleichterung der Schaffung von Unterkünften für Flüchtlinge oder Asylbegehrende (NEFUG) 12. November 2015 (Nds. GVBl. S. 311), erforderliche Genehmigung ist durch den Landkreis Diepholz am 26.04.2016 unter dem Aktenzeichen FD 30-916-912 erteilt worden.

Der Haushaltsplan 2016 mit seinen Anlagen liegt gemäß § 114 Abs. 2 des Niedersächsischen Kommunalverfassungsgesetzes vom Tage nach Bekanntgabe im Amtsblatt des Landkreises Diepholz im Verwaltungsgebäude der Samtgemeinde Schwaförden, Zimmer 17, während der Dienststunden an 7 Werktagen (außer samstags) zur Einsichtnahme öffentlich aus.

Schwaförden, den 14.06.2016

Der Samtgemeindebürgermeister

gez. Denker

Gemeinde Affinghausen

Veröffentlichung der ersten Eröffnungsbilanz der Gemeinde Affinghausen zum 01.01.2012

Der Rat der Gemeinde Affinghausen hat in seiner Sitzung 07. Juni 2016 nach Artikel 6 Absatz 8 des Gesetzes zur Neuordnung des Gemeindehaushaltsrechts und zur Änderung gemeindegewirtschaftlicher Vorschriften (GemHausRNeuOG) vom 15.11.2005 (GVBl. S. 342) nachstehende erste Eröffnungsbilanz der Gemeinde Affinghausen beschlossen.

Die erste Eröffnungsbilanz ist gemäß Artikel 6 Absatz 8 Satz 2 GemHausRNeuOG in Verbindung mit § 129 Abs. 2 Niedersächsisches Kommunalverfassungsgesetz (NKomVG) der Kommunalaufsicht beim Landkreis Diepholz mit Schreiben vom 21.06.2016 angezeigt worden und liegt mit dem Prüfungsbericht des Rechnungsprüfungsamtes gemäß § 129 Abs. 2 NKomVG vom Tage nach dieser Bekanntmachung im Rathaus der Samtgemeinde Schwaförden, Poststraße 157, 27252 Schwaförden, Zimmer 17, während der Dienststunden an 7 Werktagen (außer samstags) zur Einsichtnahme öffentlich aus.

2.	im Finanzhaushalt mit dem jeweiligen Gesamtbetrag	
2.1	der Einzahlungen aus laufender Verwaltungstätigkeit	497.400 Euro
2.2	der Auszahlungen aus laufender Verwaltungstätigkeit	505.400 Euro
2.3	der Einzahlungen für Investitionstätigkeit	136.000 Euro
2.4	der Auszahlungen für Investitionstätigkeit	180.000 Euro
2.5	der Einzahlungen für Finanzierungstätigkeit	0 Euro
2.6	der Auszahlungen für Finanzierungstätigkeit	100 Euro

festgesetzt.

Nachrichtlich: Gesamtbetrag	
- der Einzahlungen des Finanzhaushaltes	633.400 Euro
- der Auszahlungen des Finanzhaushaltes	685.500 Euro

§ 2

Kredite für Investitionen und Investitionsförderungsmaßnahmen werden nicht veranschlagt.

§ 3

Verpflichtungsermächtigungen werden nicht veranschlagt.

§ 4

Der Höchstbetrag, bis zu dem im Haushaltsjahr 2016 Liquiditätskredite zur rechtzeitigen Leistung von Auszahlungen in Anspruch genommen werden dürfen, wird auf 50.000 € festgesetzt.

§ 5

Die Steuersätze (Hebesätze) für die Realsteuern werden für das Haushaltsjahr 2016 wie folgt festgesetzt:

1.	Grundsteuer	
1.1	für die land- und forstwirtschaftlichen Betriebe (Grundsteuer A)	340 v.H.
1.2	für die Grundstücke (Grundsteuer B)	340 v.H.
2.	Gewerbesteuer nach dem Gewerbeertrag	340 v.H.

Affinghausen, den 07. März 2016

Gemeinde Affinghausen

gez. Köberlein
Bürgermeister

gez. Denker
Gemeindedirektor

Bekanntmachung der Haushaltssatzung

Die vorstehende Haushaltssatzung der Gemeinde Affinghausen für das Haushaltsjahr 2016 wird hiermit öffentlich bekannt gemacht.

Eine Genehmigung der Haushaltssatzung durch die Aufsichtsbehörde ist nicht erforderlich. Der Landkreis Diepholz hat mit Schreiben vom 13.04.2016 -Az.: FD 30 - 916 - 912 mitgeteilt, dass er die Haushaltssatzung nicht beanstanden werde.

Der Haushaltsplan 2016 mit seinen Anlagen liegt gemäß § 114 Abs. 2 des Niedersächsischen Kommunalverfassungsgesetzes vom Tage nach Bekanntgabe im Amtsblatt des Landkreises Diepholz im Verwaltungsgebäude der Samtgemeinde Schwaförden, Zimmer 17, während der Dienststunden an 7 Werktagen (außer samstags) zur Einsichtnahme öffentlich aus.

Schwaförden, den 14.06.2016

Der Gemeindedirektor
gez. Denker

Gemeinde Ehrenburg

Veröffentlichung der ersten Eröffnungsbilanz der Gemeinde Ehrenburg zum 01.01.2012

Der Rat der Gemeinde Ehrenburg hat in seiner Sitzung 08. Juni 2016 nach Artikel 6 Absatz 8 des Gesetzes zur Neuordnung des Gemeindehaushaltsrechts und zur Änderung gemeindewirtschaftlicher Vorschriften (GemHausRNeuOG) vom 15.11.2005 (GVBl. S. 342) nachstehende erste Eröffnungsbilanz der Gemeinde Ehrenburg beschlossen.

Die erste Eröffnungsbilanz ist gemäß Artikel 6 Absatz 8 Satz 2 GemHausRNeuOG in Verbindung mit § 129 Abs. 2 Niedersächsisches Kommunalverfassungsgesetz (NKomVG) der Kommunalaufsicht beim Landkreis Diepholz mit Schreiben vom 22.06.2016 angezeigt worden und liegt mit dem Prüfungsbericht des Rechnungsprüfungsamtes gemäß § 129 Abs. 2 NKomVG vom Tage nach dieser Bekanntmachung im Rathaus der Samtgemeinde Schwaförden, Poststraße 157, 27252 Schwaförden, Zimmer 17, während der Dienststunden an 7 Werktagen (außer samstags) zur Einsichtnahme öffentlich aus.

Eröffnungsbilanz der Gemeinde Ehrenburg zum 01.01.2012

Aktiva		Euro	Passiva		Euro
1.	Immaterielles Vermögen	2.058,35	1.	Nettoposition	3.425.356,50
			1.1	Basis-Reinvermögen	2.626.818,95
			1.2	Rücklagen	0,00
			1.3	Jahresergebnis	0,00
			1.4	Sonderposten	798.537,55
2.	Sachvermögen	3.953.494,41	2.	Schulden	34.654,62
			2.1.1	davon Liquiditätskredite	0,00
			2.1.2	davon Geldschulden	1.744,62
			2.2	Verbindlichkeiten aus kredit- ähnlichen Rechtsgeschäften	0,00
			2.3	Verbindlichkeiten aus Liefe- rungen und Leistungen	0,00
			2.4	Transverbindlichkeiten	0,00
			2.5	Sonstige Verbindlichkeiten	32.910,00
3.	Finanzvermögen	28.780,96	3.	Rückstellungen	1.037.434,00
4.	Liquide Mittel	513.111,40	4.	Passive Rechnungsabgren- zung	0,00
5.	Aktive Rechnungsabgrenzung	0,00			
	Bilanzsumme	4.497.445,12		Bilanzsumme	4.497.445,12

Vorbelastungen künftiger Haushaltsjahre	
Haushaltsreste	37.500,00
Bürgschaften	0,00
Gewährleistungsverträge	0,00
In Anspruch genommene Ver- pflichtungsermächtigungen	0,00
Verpflichtungen aus kreditähnli- chen Rechtsgeschäften	0,00
über das Haushaltsjahr hinaus gestundete Beträge	23.531,32

Schwaförden, den 25.01.2016

.....gez. Schumacher
Bürgermeister

.....gez. Denker
Gemeindedirektor

Haushaltssatzung der Gemeinde Ehrenburg für das Haushaltsjahr 2016

Aufgrund der §§ 58 und 112 ff. des Niedersächsischen Kommunalverfassungsgesetzes vom 17. Dezember 2010 (Nds. GVBl. S. 576), zuletzt geändert durch § 4 des Niedersächsischen Gesetzes zur Erleichterung der Schaffung von Unterkünften für Flüchtlinge oder Asylbegehrende (NEFUG) 12. November 2015 (Nds. GVBl. S. 311) hat der Rat der Gemeinde Ehrenburg in seiner Sitzung am 09. März 2016 folgende Haushaltssatzung beschlossen:

§ 1

Der Haushaltsplan für das Haushaltsjahr 2016 wird

1.	im Ergebnishaushalt mit dem jeweiligen Gesamtbetrag	
1.1	der ordentlichen Erträge auf	1.467.600 Euro
1.2	der ordentlichen Aufwendungen auf	1.467.600 Euro
1.3	der außerordentlichen Erträge auf	0 Euro
1.4	der außerordentlichen Aufwendungen auf	0 Euro
2.	im Finanzhaushalt mit dem jeweiligen Gesamtbetrag	
2.1	der Einzahlungen aus laufender Verwaltungstätigkeit	1.416.500 Euro
2.2	der Auszahlungen aus laufender Verwaltungstätigkeit	1.264.800 Euro
2.3	der Einzahlungen für Investitionstätigkeit	0 Euro
2.4	der Auszahlungen für Investitionstätigkeit	0 Euro
2.5	der Einzahlungen für Finanzierungstätigkeit	0 Euro
2.6	der Auszahlungen für Finanzierungstätigkeit	100 Euro
	festgesetzt.	
	Nachrichtlich: Gesamtbetrag	
	- der Einzahlungen des Finanzhaushaltes	1.416.500 Euro
	- der Auszahlungen des Finanzhaushaltes	1.264.900 Euro

§ 2

Kredite für Investitionen und Investitionsförderungsmaßnahmen werden nicht veranschlagt.

§ 3

Verpflichtungsermächtigungen werden nicht veranschlagt.

§ 4

Der Höchstbetrag, bis zu dem im Haushaltsjahr 2016 Liquiditätskredite zur rechtzeitigen Leistung von Auszahlungen in Anspruch genommen werden dürfen, wird auf 100.000 € festgesetzt.

§ 5

Die Steuersätze (Hebesätze) für die Realsteuern werden für das Haushaltsjahr 2016 wie folgt festgesetzt:

1.	Grundsteuer	
1.1	für die land- und forstwirtschaftlichen Betriebe (Grundsteuer A)	320 v.H.
1.2	für die Grundstücke (Grundsteuer B)	320 v.H.
2.	Gewerbesteuer nach dem Gewerbeertrag	350 v.H.

Ehrenburg, den 09. März 2016

Gemeinde Ehrenburg

gez. Schumacher
Bürgermeister

gez. Denker
Gemeindedirektor

Bekanntmachung der Haushaltssatzung

Die vorstehende Haushaltssatzung der Gemeinde Ehrenburg für das Haushaltsjahr 2016 wird hiermit öffentlich bekannt gemacht.

Eine Genehmigung der Haushaltssatzung durch die Aufsichtsbehörde ist nicht erforderlich. Der Landkreis Diepholz hat mit Schreiben vom 13.04.2016 -Az.: FD 30 - 916 - 912 mitgeteilt, dass er die Haushaltssatzung nicht beanstanden werde.

Der Haushaltsplan 2016 mit seinen Anlagen liegt gemäß § 114 Abs. 2 des Niedersächsischen Kommunalverfassungsgesetzes vom Tage nach Bekanntgabe im Amtsblatt des Landkreises Diepholz im Verwaltungsgebäude der Samtgemeinde Schwaförden, Zimmer 17, während der Dienststunden an 7 Werktagen (außer samstags) zur Einsichtnahme öffentlich aus.

Schwaförden, den 14.06.2016
Der Gemeindedirektor
gez. Denker

Gemeinde Neuenkirchen

Veröffentlichung der ersten Eröffnungsbilanz der Gemeinde Neuenkirchen zum 01.01.2012

Der Rat der Gemeinde Neuenkirchen hat in seiner Sitzung 16. Juni 2016 nach Artikel 6 Absatz 8 des Gesetzes zur Neuordnung des Gemeindehaushaltsrechts und zur Änderung gemeindegewirtschaftlicher Vorschriften (GemHausRNeuOG) vom 15.11.2005 (GVBl. S. 342) nachstehende erste Eröffnungsbilanz der Gemeinde Neuenkirchen beschlossen.

Die erste Eröffnungsbilanz ist gemäß Artikel 6 Absatz 8 Satz 2 GemHausRNeuOG in Verbindung mit § 129 Abs. 2 Niedersächsisches Kommunalverfassungsgesetz (NKomVG) der Kommunalaufsicht beim Landkreis Diepholz mit Schreiben vom 21.06.2016 angezeigt worden und liegt mit dem Prüfungsbericht des Rechnungsprüfungsamtes gemäß § 129 Abs. 2 NKomVG vom Tage nach dieser Bekanntmachung im Rathaus der Samtgemeinde Schwaförden, Poststraße 157, 27252 Schwaförden, Zimmer 17, während der Dienststunden an 7 Werktagen (außer samstags) zur Einsichtnahme öffentlich aus.

Eröffnungsbilanz der Gemeinde Neuenkirchen zum 01.01.2012

Aktiva		Euro	Passiva		Euro
1.	Immaterielles Vermögen	0,00	1.	Nettoposition	2.196.889,26
			1.1	Basis-Reinvermögen	1.335.487,80
			1.2	Rücklagen	0,00
			1.3	Jahresergebnis	0,00
			1.4	Sonderposten	861.401,46
2.	Sachvermögen	2.558.677,19	2.	Schulden	47.687,16
			2.1.1	davon Liquiditätskredite	0,00
			2.1.2	davon Geldschulden	37.856,68
			2.2	Verbindlichkeiten aus kredit- ähnlichen Rechtsgeschäften	0,00
			2.3	Verbindlichkeiten aus Liefe- rungen und Leistungen	7.218,48
			2.4	Transverbindlichkeiten	0,00
			2.5	Sonstige Verbindlichkeiten	2.612,00
3.	Finanzvermögen	22428,514	3.	Rückstellungen	528.420,00
4.	Liquide Mittel	191.890,72	4.	Passive Rechnungsabgren- zung	0,00
5.	Aktive Rechnungsabgrenzung	0,00			
	Bilanzsumme	2.772.996,42		Bilanzsumme	2.772.996,42

Vorbelastungen künftiger Haushaltsjahre	
Haushaltsreste	180.800,00
Bürgschaften	0,00
Gewährleistungsverträge	0,00
In Anspruch genommene Ver- pflichtungsermächtigungen	0,00
Verpflichtungen aus kreditähnli- chen Rechtsgeschäften über das Haushaltsjahr hinaus gestundete Beträge	6.576,50

Schwaförden, den 25.01.2016

.....gez. Kanzelmeier.....gez. Denker.....
Bürgermeister Gemeindedirektor

**Haushaltssatzung der Gemeinde Neuenkirchen
für das Haushaltsjahr 2016**

Aufgrund der §§ 58 und 112 ff. des Niedersächsischen Kommunalverfassungsgesetzes vom 17. Dezember 2010 (Nds. GVBl. S. 576), zuletzt geändert durch § 4 des Niedersächsischen Gesetzes zur Erleichterung der Schaffung von Unterkünften für Flüchtlinge oder Asylbegehrende (NEFUG) 12. November 2015 (Nds. GVBl. S. 311) hat der Rat der Gemeinde Neuenkirchen in seiner Sitzung am 15. März 2016 folgende Haushaltssatzung beschlossen:

§ 1

Der Haushaltsplan für das Haushaltsjahr 2016 wird

1. im **Ergebnishaushalt**
mit dem jeweiligen Gesamtbetrag
- 1.1 der ordentlichen Erträge auf 768.700 Euro
- 1.2 der ordentlichen Aufwendungen auf 768.700 Euro
- 1.3 der außerordentlichen Erträge auf 0 Euro
- 1.4 der außerordentlichen Aufwendungen auf 0 Euro

2.	im Finanzhaushalt mit dem jeweiligen Gesamtbetrag	
2.1	der Einzahlungen aus laufender Verwaltungstätigkeit	733.100 Euro
2.2	der Auszahlungen aus laufender Verwaltungstätigkeit	715.600 Euro
2.3	der Einzahlungen für Investitionstätigkeit	0 Euro
2.4	der Auszahlungen für Investitionstätigkeit	600 Euro
2.5	der Einzahlungen für Finanzierungstätigkeit	0 Euro
2.6	der Auszahlungen für Finanzierungstätigkeit	3.300 Euro

festgesetzt.

Nachrichtlich: Gesamtbetrag	
- der Einzahlungen des Finanzhaushaltes	733.100 Euro
- der Auszahlungen des Finanzhaushaltes	719.500 Euro

§ 2

Kredite für Investitionen und Investitionsförderungsmaßnahmen werden nicht veranschlagt.

§ 3

Verpflichtungsermächtigungen werden nicht veranschlagt.

§ 4

Der Höchstbetrag, bis zu dem im Haushaltsjahr 2016 Liquiditätskredite zur rechtzeitigen Leistung von Auszahlungen in Anspruch genommen werden dürfen, wird auf 50.000 € festgesetzt.

§ 5

Die Steuersätze (Hebesätze) für die Realsteuern werden für das Haushaltsjahr 2016 wie folgt festgesetzt:

1.	Grundsteuer	
1.1	für die land- und forstwirtschaftlichen Betriebe (Grundsteuer A)	360 v.H.
1.2	für die Grundstücke (Grundsteuer B)	360 v.H.
2.	Gewerbesteuer nach dem Gewerbeertrag	360 v.H.

Neuenkirchen, den 15. März 2016

Gemeinde Neuenkirchen

gez. Kanzelmeier

Bürgermeister

gez. Denker

Gemeindedirektor

Bekanntmachung der Haushaltssatzung

Die vorstehende Haushaltssatzung der Gemeinde Neuenkirchen für das Haushaltsjahr 2016 wird hiermit öffentlich bekannt gemacht.

Eine Genehmigung der Haushaltssatzung durch die Aufsichtsbehörde ist nicht erforderlich. Der Landkreis Diepholz hat mit Schreiben vom 14.04.2016 -Az.: FD 30 - 916 - 912 mitgeteilt, dass er die Haushaltssatzung nicht beanstanden werde.

Der Haushaltsplan 2016 mit seinen Anlagen liegt gemäß § 114 Abs. 2 des Niedersächsischen Kommunalverfassungsgesetzes vom Tage nach Bekanntgabe im Amtsblatt des Landkreises Diepholz im Verwaltungsgebäude der Samtgemeinde Schwaförden, Zimmer 17, während der Dienststunden an 7 Werktagen (außer samstags) zur Einsichtnahme öffentlich aus.

Schwaförden, den 14.06.2016

Der Gemeindedirektor

gez. Denker

Gemeinde Scholen

Veröffentlichung der ersten Eröffnungsbilanz der Gemeinde Scholen zum 01.01.2012

Der Rat der Gemeinde Scholen hat in seiner Sitzung 15. Juni 2016 nach Artikel 6 Absatz 8 des Gesetzes zur Neuordnung des Gemeindehaushaltsrechts und zur Änderung gemeindegewirtschaftlicher Vorschriften (GemHausRNeuOG) vom 15.11.2005 (GVBl. S. 342) nachstehende erste Eröffnungsbilanz der Gemeinde Scholen beschlossen.

Die erste Eröffnungsbilanz ist gemäß Artikel 6 Absatz 8 Satz 2 GemHausRNeuOG in Verbindung mit § 129 Abs. 2 Niedersächsisches Kommunalverfassungsgesetz (NKomVG) der Kommunalaufsicht beim Landkreis Diepholz mit Schreiben vom 22.06.2016 angezeigt worden und liegt mit dem Prüfungsbericht des Rechnungsprüfungsamtes gemäß § 129 Abs. 2 NKomVG vom Tage nach dieser Bekanntmachung im Rathaus der Samtgemeinde Schwaförden, Poststraße 157, 27252 Schwaförden, Zimmer 17, während der Dienststunden an 7 Werktagen (außer samstags) zur Einsichtnahme öffentlich aus.

Eröffnungsbilanz der Gemeinde Scholen zum 01.01.2012

Aktiva		Euro	Passiva		Euro
1.	Immaterielles Vermögen	2.024,56	1.	Nettoposition	3.580.966,91
			1.1	Basis-Reinvermögen	1.414.794,44
			1.2	Rücklagen	0,00
			1.3	Jahresergebnis	0,00
			1.4	Sonderposten	2.166.172,47
2.	Sachvermögen	3.774.339,60	2.	Schulden	-9.460,00
			2.1.1	davon Liquiditätskredite	0,00
			2.1.2	davon Geldschulden	0,00
			2.2	Verbindlichkeiten aus kredit- ähnlichen Rechtsgeschäften	0,00
			2.3	Verbindlichkeiten aus Liefe- rungen und Leistungen	0,00
			2.4	Transverbindlichkeiten	0,00
			2.5	Sonstige Verbindlichkeiten	-9.460,00
3.	Finanzvermögen	2.623,68	3.	Rückstellungen	420.436,50
4.	Liquide Mittel	212.955,57	4.	Passive Rechnungsabgren- zung	0,00
5.	Aktive Rechnungsabgrenzung	0,00			
	Bilanzsumme	3.991.943,41		Bilanzsumme	3.991.943,41

Vorbelastungen künftiger Haushaltsjahre	
Haushaltsreste	14.300,00
Bürgschaften	0,00
Gewährleistungsverträge	0,00
In Anspruch genommene Ver- pflichtungsermächtigungen	0,00
Verpflichtungen aus kreditähnli- chen Rechtsgeschäften	0,00
über das Haushaltsjahr hinaus gestundete Beträge	103,17

Schwaförden, den 25.01.2016

.....gez. Schwenn..... gez. Denker.....
Bürgermeister Gemeindedirektor

Haushaltssatzung der Gemeinde Scholen für das Haushaltsjahr 2016

Aufgrund der §§ 58 und 112 ff. des Niedersächsischen Kommunalverfassungsgesetzes vom 17. Dezember 2010 (Nds. GVBl. S. 576), zuletzt geändert durch § 4 des Niedersächsischen Gesetzes zur Erleichterung der Schaffung von Unterkünften für Flüchtlinge oder Asylbegehrende (NEFUG) 12. November 2015 (Nds. GVBl. S. 311) hat der Rat der Gemeinde Scholen in seiner Sitzung am 16. März 2016 folgende Haushaltssatzung beschlossen:

§ 1

Der Haushaltsplan für das Haushaltsjahr 2016 wird

1.	im Ergebnishaushalt mit dem jeweiligen Gesamtbetrag	
1.1	der ordentlichen Erträge auf	722.400 Euro
1.2	der ordentlichen Aufwendungen auf	722.400 Euro
1.3	der außerordentlichen Erträge auf	0 Euro
1.4	der außerordentlichen Aufwendungen auf	0 Euro
2.	im Finanzhaushalt mit dem jeweiligen Gesamtbetrag	
2.1	der Einzahlungen aus laufender Verwaltungstätigkeit	612.300 Euro
2.2	der Auszahlungen aus laufender Verwaltungstätigkeit	586.600 Euro
2.3	der Einzahlungen für Investitionstätigkeit	0 Euro
2.4	der Auszahlungen für Investitionstätigkeit	56.100 Euro
2.5	der Einzahlungen für Finanzierungstätigkeit	0 Euro
2.6	der Auszahlungen für Finanzierungstätigkeit	0 Euro

festgesetzt.

Nachrichtlich: Gesamtbetrag	
- der Einzahlungen des Finanzhaushaltes	612.300 Euro
- der Auszahlungen des Finanzhaushaltes	642.700 Euro

§ 2

Kredite für Investitionen und Investitionsförderungsmaßnahmen werden nicht veranschlagt.

§ 3

Verpflichtungsermächtigungen werden nicht veranschlagt.

§ 4

Der Höchstbetrag, bis zu dem im Haushaltsjahr 2016 Liquiditätskredite zur rechtzeitigen Leistung von Auszahlungen in Anspruch genommen werden dürfen, wird auf 50.000 € festgesetzt.

§ 5

Die Steuersätze (Hebesätze) für die Realsteuern werden für das Haushaltsjahr 2016 wie folgt festgesetzt:

1.	Grundsteuer	
1.1	für die land- und forstwirtschaftlichen Betriebe (Grundsteuer A)	330 v.H.
1.2	für die Grundstücke (Grundsteuer B)	330 v.H.
2.	Gewerbesteuer nach dem Gewerbeertrag	350 v.H.

Scholen, den 16. März 2016
G e m e i n d e S c h o l e n
gez. Schwenn
Bürgermeister

gez. Denker
Gemeindedirektor

Bekanntmachung der Haushaltssatzung

Die vorstehende Haushaltssatzung der Gemeinde Scholen für das Haushaltsjahr 2016 wird hiermit öffentlich bekannt gemacht.

Eine Genehmigung der Haushaltssatzung durch die Aufsichtsbehörde ist nicht erforderlich. Der Landkreis Diepholz hat mit Schreiben vom 15.04.2016 - Az.: FD 30 - 916 - 912 mitgeteilt, dass er die Haushaltssatzung nicht beanstanden werde.

Der Haushaltsplan 2016 mit seinen Anlagen liegt gemäß § 114 Abs. 2 des Niedersächsischen Kommunalverfassungsgesetzes vom Tage nach Bekanntgabe im Amtsblatt des Landkreises Diepholz im Verwaltungsgebäude der Samtgemeinde Schwaförden, Zimmer 17, während der Dienststunden an 7 Werktagen (außer samstags) zur Einsichtnahme öffentlich aus.

Schwaförden, den 14.06.2016
Der Gemeindedirektor
gez. Denker

Gemeinde Schwaförden

Veröffentlichung der ersten Eröffnungsbilanz der Gemeinde Schwaförden zum 01.01.2012

Der Rat der Gemeinde Schwaförden hat in seiner Sitzung 21. Juni 2016 nach Artikel 6 Absatz 8 des Gesetzes zur Neuordnung des Gemeindehaushaltsrechts und zur Änderung gemeindewirtschaftlicher Vorschriften (GemHausRNeuOG) vom 15.11.2005 (GVBl. S. 342) nachstehende erste Eröffnungsbilanz der Gemeinde Schwaförden beschlossen.

Die erste Eröffnungsbilanz ist gemäß Artikel 6 Absatz 8 Satz 2 GemHausRNeuOG in Verbindung mit § 129 Abs. 2 Niedersächsisches Kommunalverfassungsgesetz (NKomVG) der Kommunalaufsicht beim Landkreis Diepholz mit Schreiben vom 29.06.2016 angezeigt worden und liegt mit dem Prüfungsbericht des Rechnungsprüfungsamtes gemäß § 129 Abs. 2 NKomVG vom Tage nach dieser Bekanntmachung im Rathaus der Samtgemeinde Schwaförden, Poststraße 157, 27252 Schwaförden, Zimmer 17, während der Dienststunden an 7 Werktagen (außer samstags) zur Einsichtnahme öffentlich aus.

Eröffnungsbilanz der Gemeinde Schwaförden zum 01.01.2012

Aktiva		Euro	Passiva		Euro
1.	Immaterielles Vermögen	910,14	1.	Nettoposition	3.770.620,10
			1.1	Basis-Reinvermögen	2.386.003,47
			1.2	Rücklagen	0,00
			1.3	Jahresergebnis	0,00
			1.4	Sonderposten	1.384.616,63
2.	Sachvermögen	4.479.958,36	2.	Schulden	214.326,33
			2.1.1	davon Liquiditätskredite	0,00
			2.1.2	davon Geldschulden	211.021,33
			2.2	Verbindlichkeiten aus kredit- ähnlichen Rechtsgeschäften	0,00
			2.3	Verbindlichkeiten aus Liefe- rungen und Leistungen	0,00
			2.4	Transverbindlichkeiten	0,00
			2.5	Sonstige Verbindlichkeiten	3.305,00
3.	Finanzvermögen	4.831,13	3.	Rückstellungen	681.318,00
4.	Liquide Mittel	180.564,80	4.	Passive Rechnungsabgren- zung	0,00
5.	Aktive Rechnungsabgrenzung	0,00			
	Bilanzsumme	4.666.264,43		Bilanzsumme	4.666.264,43

Vorbelastungen künftiger Haushaltsjahre	
Haushaltsreste	0,00
Bürgschaften	0,00
Gewährleistungsverträge	0,00
In Anspruch genommene Ver- pflichtungsermächtigungen	0,00
Verpflichtungen aus kreditähnli- chen Rechtsgeschäften über das Haushaltsjahr hinaus gestundete Beträge	0,00

Schwaförden, den 25.01.2016

.....gez. Schlichte.....gez. Denker.....
Bürgermeister Gemeindedirektor

**Haushaltssatzung der Gemeinde Schwaförden
für das Haushaltsjahr 2016**

Aufgrund der §§ 58 und 112 ff. des Niedersächsischen Kommunalverfassungsgesetzes vom 17. Dezember 2010 (Nds. GVBl. S. 576), zuletzt geändert durch § 4 des Niedersächsischen Gesetzes zur Erleichterung der Schaffung von Unterkünften für Flüchtlinge oder Asylbegehrende (NEFUG) 12. November 2015 (Nds. GVBl. S. 311) hat der Rat der Gemeinde Schwaförden in seiner Sitzung am 17. März 2016 folgende Haushaltssatzung beschlossen:

§ 1

Der Haushaltsplan für das Haushaltsjahr 2016 wird

1. im **Ergebnishaushalt**
mit dem jeweiligen Gesamtbetrag
 - 1.1 der ordentlichen Erträge auf 1.196.300 Euro
 - 1.2 der ordentlichen Aufwendungen auf 1.196.300 Euro
 - 1.3 der außerordentlichen Erträge auf 0 Euro
 - 1.4 der außerordentlichen Aufwendungen auf 0 Euro

2.	im Finanzhaushalt mit dem jeweiligen Gesamtbetrag	
2.1	der Einzahlungen aus laufender Verwaltungstätigkeit	1.121.600 Euro
2.2	der Auszahlungen aus laufender Verwaltungstätigkeit	1.111.200 Euro
2.3	der Einzahlungen für Investitionstätigkeit	0 Euro
2.4	der Auszahlungen für Investitionstätigkeit	1.200 Euro
2.5	der Einzahlungen für Finanzierungstätigkeit	0 Euro
2.6	der Auszahlungen für Finanzierungstätigkeit	11.300 Euro

festgesetzt.

Nachrichtlich: Gesamtbetrag	
- der Einzahlungen des Finanzhaushaltes	1.121.600 Euro
- der Auszahlungen des Finanzhaushaltes	1.123.700 Euro

§ 2

Kredite für Investitionen und Investitionsförderungsmaßnahmen werden nicht veranschlagt.

§ 3

Verpflichtungsermächtigungen werden nicht veranschlagt.

§ 4

Der Höchstbetrag, bis zu dem im Haushaltsjahr 2016 Liquiditätskredite zur rechtzeitigen Leistung von Auszahlungen in Anspruch genommen werden dürfen, wird auf 100.000 € festgesetzt.

§ 5

Die Steuersätze (Hebesätze) für die Realsteuern werden für das Haushaltsjahr 2016 wie folgt festgesetzt:

1.	Grundsteuer	
1.1	für die land- und forstwirtschaftlichen Betriebe (Grundsteuer A)	350 v.H.
1.2	für die Grundstücke (Grundsteuer B)	350 v.H.
2.	Gewerbesteuer nach dem Gewerbeertrag	350 v.H.

Schwaförden, den 17. März 2016

Gemeinde Schwaförden

gez. Schlichte
Bürgermeister

gez. Denker
Gemeindedirektor

Bekanntmachung der Haushaltssatzung

Die vorstehende Haushaltssatzung der Gemeinde Schwaförden für das Haushaltsjahr 2016 wird hiermit öffentlich bekannt gemacht.

Eine Genehmigung der Haushaltssatzung durch die Aufsichtsbehörde ist nicht erforderlich. Der Landkreis Diepholz hat mit Schreiben vom 15.04.2016 -Az.: FD 30 - 916 - 912 mitgeteilt, dass er die Haushaltssatzung nicht beanstanden werde.

Der Haushaltsplan 2016 mit seinen Anlagen liegt gemäß § 114 Abs. 2 des Niedersächsischen Kommunalverfassungsgesetzes vom Tage nach Bekanntgabe im Amtsblatt des Landkreises Diepholz im Verwaltungsgebäude der Samtgemeinde Schwaförden, Zimmer 17, während der Dienststunden an 7 Werktagen (außer samstags) zur Einsichtnahme öffentlich aus.

Schwaförden, den 14.06.2016
Der Gemeindedirektor
gez. Denker

Gemeinde Sudwalde

Veröffentlichung der ersten Eröffnungsbilanz der Gemeinde Sudwalde zum 01.01.2012

Der Rat der Gemeinde Sudwalde hat in seiner Sitzung 22. Juni 2016 nach Artikel 6 Absatz 8 des Gesetzes zur Neuordnung des Gemeindehaushaltsrechts und zur Änderung gemeindegewirtschaftlicher Vorschriften (GemHausRNeuOG) vom 15.11.2005 (GVBl. S. 342) nachstehende erste Eröffnungsbilanz der Gemeinde Sudwalde beschlossen.

Die erste Eröffnungsbilanz ist gemäß Artikel 6 Absatz 8 Satz 2 GemHausRNeuOG in Verbindung mit § 129 Abs. 2 Niedersächsisches Kommunalverfassungsgesetz (NKomVG) der Kommunalaufsicht beim Landkreis Diepholz mit Schreiben vom 28.06.2016 angezeigt worden und liegt mit dem Prüfungsbericht des Rechnungsprüfungsamtes gemäß § 129 Abs. 2 NKomVG vom Tage nach dieser Bekanntmachung im Rathaus der Samtgemeinde Schwaförden, Poststraße 157, 27252 Schwaförden, Zimmer 17, während der Dienststunden an 7 Werktagen (außer samstags) zur Einsichtnahme öffentlich aus.

Eröffnungsbilanz der Gemeinde Sudwalde zum 01.01.2012

Aktiva		Euro	Passiva		Euro
1.	Immaterielles Vermögen	2.817,80	1.	Nettoposition	1.789.650,23
			1.1	Basis-Reinvermögen	1.109.838,33
			1.2	Rücklagen	0,00
			1.3	Jahresergebnis	0,00
			1.4	Sonderposten	679.811,90
2.	Sachvermögen	1.984.581,76	2.	Schulden	2.405,54
			2.1.1	davon Liquiditätskredite	0,00
			2.1.2	davon Geldschulden	2.832,54
			2.2	Verbindlichkeiten aus kredit- ähnlichen Rechtsgeschäften	0,00
			2.3	Verbindlichkeiten aus Liefe- rungen und Leistungen	0,00
			2.4	Transverbindlichkeiten	0,00
			2.5	Sonstige Verbindlichkeiten	-427,00
3.	Finanzvermögen	7.778,89	3.	Rückstellungen	453.941,00
4.	Liquide Mittel	250.818,32	4.	Passive Rechnungsabgren- zung	0,00
5.	Aktive Rechnungsabgrenzung	0,00			
	Bilanzsumme	2.245.996,77		Bilanzsumme	2.245.996,77

Vorbelastungen künftiger Haushaltsjahre	
Haushaltsreste	357.500,00
Bürgschaften	0,00
Gewährleistungsverträge	0,00
In Anspruch genommene Ver- pflichtungsermächtigungen	0,00
Verpflichtungen aus kreditähnli- chen Rechtsgeschäften	0,00
über das Haushaltsjahr hinaus gestundete Beträge	0,00

Schwaförden, den 25.01.2016

.....gez. Klusmann.....gez. Denker.....
Bürgermeister Gemeindedirektor

Haushaltssatzung der Gemeinde Sudwalde für das Haushaltsjahr 2016

Aufgrund der §§ 58 und 112 ff. des Niedersächsischen Kommunalverfassungsgesetzes in vom 17. Dezember 2010 (Nds. GVBl. S. 576), zuletzt geändert durch § 4 des Niedersächsischen Gesetzes zur Erleichterung der Schaffung von Unterkünften für Flüchtlinge oder Asylbegehrende (NEFUG) 12. November 2015 (Nds. GVBl. S. 311) hat der Rat der Gemeinde Sudwalde in seiner Sitzung am 22. März 2016 folgende Haushaltssatzung beschlossen:

§ 1

Der Haushaltsplan für das Haushaltsjahr 2016 wird

1.	im Ergebnishaushalt mit dem jeweiligen Gesamtbetrag	
1.1	der ordentlichen Erträge auf	709.800 Euro
1.2	der ordentlichen Aufwendungen auf	709.800 Euro
1.3	der außerordentlichen Erträge auf	0 Euro
1.4	der außerordentlichen Aufwendungen auf	0 Euro
2.	im Finanzhaushalt mit dem jeweiligen Gesamtbetrag	
2.1	der Einzahlungen aus laufender Verwaltungstätigkeit	674.600 Euro
2.2	der Auszahlungen aus laufender Verwaltungstätigkeit	642.000 Euro
2.3	der Einzahlungen für Investitionstätigkeit	82.200 Euro
2.4	der Auszahlungen für Investitionstätigkeit	125.600 Euro
2.5	der Einzahlungen für Finanzierungstätigkeit	0 Euro
2.6	der Auszahlungen für Finanzierungstätigkeit	100 Euro

festgesetzt.

Nachrichtlich: Gesamtbetrag	
- der Einzahlungen des Finanzhaushaltes	756.800 Euro
- der Auszahlungen des Finanzhaushaltes	767.700 Euro

§ 2

Kredite für Investitionen und Investitionsförderungsmaßnahmen werden nicht veranschlagt.

§ 3

Verpflichtungsermächtigungen werden nicht veranschlagt.

§ 4

Der Höchstbetrag, bis zu dem im Haushaltsjahr 2016 Liquiditätskredite zur rechtzeitigen Leistung von Auszahlungen in Anspruch genommen werden dürfen, wird auf 50.000 € festgesetzt.

§ 5

Die Steuersätze (Hebesätze) für die Realsteuern werden für das Haushaltsjahr 2016 wie folgt festgesetzt:

1.	Grundsteuer	
1.1	für die land- und forstwirtschaftlichen Betriebe (Grundsteuer A)	350 v.H.
1.2	für die Grundstücke (Grundsteuer B)	350 v.H.
2.	Gewerbesteuer nach dem Gewerbeertrag	350 v.H.

Sudwalde, den 22. März 2016
G e m e i n d e S u d w a l d e
gez. Klusmann
Bürgermeister

gez. Denker
Gemeindedirektor

Bekanntmachung der Haushaltssatzung

Die vorstehende Haushaltssatzung der Gemeinde Sudwalde für das Haushaltsjahr 2016 wird hiermit öffentlich bekannt gemacht.

Eine Genehmigung der Haushaltssatzung durch die Aufsichtsbehörde ist nicht erforderlich. Der Landkreis Diepholz hat mit Schreiben vom 26.04.2016 -Az.: FD 30 - 916 - 912 mitgeteilt, dass er die Haushaltssatzung nicht beanstanden werde.

Der Haushaltsplan 2016 mit seinen Anlagen liegt gemäß § 114 Abs. 2 des Niedersächsischen Kommunalverfassungsgesetzes vom Tage nach Bekanntgabe im Amtsblatt des Landkreises Diepholz im Verwaltungsgebäude der Samtgemeinde Sudwalde, Zimmer 17, während der Dienststunden an 7 Werktagen (außer samstags) zur Einsichtnahme öffentlich aus.

Sudwalde, den 14.06.2016
Der Gemeindedirektor
gez. Denker

Kirchenamt Sulingen

FRIEDHOFSORDNUNG für die Friedhöfe Burlage und Düversbruch der Evangelisch-lutherischen Kirchengemeinde Burlage in 49448 Burlage, Landkreis Diepholz

Gemäß § 4 der Rechtsverordnung über die Verwaltung kirchlicher Friedhöfe (Friedhofsrechtsverordnung) vom 13. November 1973 (KABl. 1974 S. 1) hat der Kirchenvorstand der Ev.- luth. Kirchengemeinde Burlage am 14. Juni 2016 folgende Friedhofsordnung beschlossen:

Der Friedhof ist die Stätte, auf der die Verstorbenen zur letzten Ruhe gebettet werden. Er ist mit seinen Gräbern ein sichtbares Zeichen der Vergänglichkeit des Menschen. Er ist zugleich ein Ort, an dem Kirche die Botschaft verkündet, dass Christus dem Tode die Macht genommen hat und denen, die an ihn glauben, das ewige Leben geben wird. Aus dieser Erkenntnis und dieser Gewissheit erhalten Arbeit und Gestaltung auf dem Friedhof Richtung und Weisung.

Inhaltsübersicht

I. Allgemeine Vorschriften	§ 19 Rückgabe von Grabstätten
§ 1 Geltungsbereich und Friedhofszweck	§ 20 Bestattungsverzeichnis
§ 2 Schließung und Entwidmung	V. Gestaltung der Grabstätten und der Grabmale
§ 3 Friedhofsverwaltung	§ 21 Anlage und Unterhaltung der Grabstätten
II. Ordnungsvorschriften	§ 22 Grabgewölbe
§ 4 Öffnungszeiten	§ 23 Errichtung und Veränderung von Grabmalen und sonstigen Anlagen
§ 5 Verhalten auf dem Friedhof	§ 24 Gestaltung und Standsicherheit von Grabmalen und sonstigen Anlagen
§ 6 Dienstleistungen	§ 25 Entfernung von Grabmalen
III. Allgemeine Bestattungsvorschriften	§ 26 Künstlerisch oder historisch wertvolle Grabmale
§ 7 Anmeldung einer Bestattung	VI. Benutzung der Leichenkammer und der Friedhofskapelle
§ 8 Beschaffenheit von Särgen und Urnen	§ 27 Leichenkammer (Friedhof Burlage)
§ 9 Ruhezeiten	§ 28 Friedhofskapelle (Friedhof Burlage)
§ 10 Umbettungen und Ausgrabungen	VII. Haftung und Gebühren
IV. Grabstätten	§ 29 Haftung
§ 11 Allgemeines	§ 30 Gebühren
§ 12 Nutzungsrecht	VIII. Schlussvorschriften
§ 13 Wahlgrabstätten für Säрге	§ 31 Inkrafttreten
§ 14 Wahlgrabstätten für Urnen	
§ 15 Urnengrabstätten in Urnengemeinschaftsanlagen	
§ 16 Rasenreihengrabstätten für Urnen (Friedhof Burlage)	
§ 17 Grabstätten in Sarggemeinschaftsanlagen (Friedhof Burlage)	
§ 18 Begräbnisstätte „Sternenkinder“ (Friedhof Burlage)	

I. Allgemeine Vorschriften

§ 1

Geltungsbereich und Friedhofszweck

(1) Diese Friedhofsordnung gilt für die Friedhöfe der Ev.-luth. Kirchengemeinde Burlage in ihrer jeweiligen Größe. Der Friedhof in Burlage umfasst zurzeit die Flurstücke 36, 37, 38 und 39 der Flur 16 Gemarkung Hüde in Größe von insgesamt 1,45.28 ha und der Friedhof in Düversbruch das Flurstück 29/1 der Flur 17 Gemarkung Wetschen in Größe von 1,00.01 ha. Eigentümer der Flurstücke ist die Evangelisch-lutherische Kirchengemeinde Burlage. Im Folgenden werden der Friedhof Burlage und der Friedhof Düversbruch als „Friedhof“ bezeichnet, soweit sich die Bestimmungen der Friedhofsordnung auf beide Friedhöfe gleichermaßen beziehen.

(2) Der Friedhof dient der Bestattung der Personen, die bei ihrem Ableben ihren Wohnsitz in der Ev.-luth. Kirchengemeinde Burlage hatten, sowie derjenigen, die bei ihrem Tode ein Recht auf Beisetzung in einer bestimmten Grabstätte besaßen. Darüber hinaus dient der Friedhof Burlage auch der Bestattung von Fehlgeborenen und Ungeborenen im Sinne des Niedersächsischen Bestattungsgesetzes.

(3) Die Bestattung anderer Personen bedarf der vorherigen Einwilligung der Friedhofsverwaltung.

§ 2

Schließung und Entwidmung

(1) Der Friedhof, einzelne Friedhofsteile oder einzelne Grabstätten können aus einem wichtigen Grund beschränkt geschlossen, geschlossen und entwidmet werden.

(2) Nach der beschränkten Schließung werden Nutzungsrechte nicht mehr verliehen. Eine Verlängerung von Nutzungsrechten erfolgt lediglich zur Anpassung an die Ruhezeit. Beisetzungen dürfen nur noch in Grabstätten stattfinden, an denen zum Zeitpunkt der beschränkten Schließung noch Nutzungsrechte bestehen, sofern die Grabstätten noch nicht belegt sind oder sofern zu dem genannten

Zeitpunkt die Ruhezeiten abgelaufen waren. Eingeschränkt werden kann auch der Kreis der Beisetzungsberechtigten; nachträgliche Ausnahmen von dieser Einschränkung kann die Friedhofsverwaltung im Einzelfall zur Vermeidung unbilliger Härten bei bestehenden Nutzungsrechten genehmigen.

(3) Nach der Schließung dürfen Beisetzungen nicht mehr vorgenommen werden.

(4) Durch die Entwidmung wird die Eigenschaft als Ruhestätte der Verstorbenen aufgehoben. Die Entwidmung wird erst ausgesprochen, wenn keine Nutzungsrechte mehr bestehen, sämtliche Ruhezeiten abgelaufen sind und eine angemessene Pietätsfrist vergangen ist.

§ 3

Friedhofsverwaltung

(1) Der Friedhof ist eine unselbständige Anstalt des öffentlichen Rechts. Er wird vom Kirchenvorstand (Friedhofsverwaltung) verwaltet.

(2) Die Verwaltung des Friedhofes richtet sich nach dieser Friedhofsordnung, den kirchlichen Bestimmungen und den allgemeinen staatlichen Vorschriften.

(3) Mit der Wahrnehmung der laufenden Verwaltungsaufgaben kann die Friedhofsverwaltung einzelne Personen, einen Ausschuss oder eine kirchliche Verwaltungsstelle beauftragen.

(4) Im Zusammenhang mit einer Bestattung oder Beisetzung, Verleihung, Verlängerung oder Übertragung des Nutzungsrechts an einer Grabstätte, Genehmigung zur Errichtung eines Grabmals oder sonstiger Anlagen, Zulassung von Dienstleistungserbringern mit der Erhebung von Gebühren und Entgelten dürfen für den jeweiligen Zweck die erforderlichen personenbezogenen Daten erhoben, verarbeitet und genutzt werden.

(5) Die kirchliche Aufsicht richtet sich nach dem jeweils geltenden kirchlichen Recht.

II. Ordnungsvorschriften

§ 4

Öffnungszeiten

(1) Der Friedhof ist tagsüber bzw. während der an den Eingängen bekannt gegebenen Zeiten für den Besuch geöffnet.

(2) Aus besonderem Anlass kann der Friedhof vorübergehend ganz oder teilweise für den Besuch geschlossen werden.

§ 5

Verhalten auf dem Friedhof

(1) Der Friedhof erfordert ein der Würde des Ortes entsprechendes Verhalten. Äußerungen, die sich in verletzender Weise gegen den christlichen Glauben oder die evangelische Kirche richten, sind zu unterlassen. Die Anordnungen des Friedhofspersonals sind zu befolgen. Die Friedhofsverwaltung kann Personen, die der Friedhofsordnung zuwiderhandeln, das Betreten des Friedhofs untersagen.

(2) Kinder unter 12 Jahren dürfen den Friedhof nur in Begleitung und unter der Verantwortung Erwachsener betreten.

(3) Auf dem Friedhof ist insbesondere nicht gestattet:

- a) Einrichtungen und Anlagen einschließlich der Grabstätten sowie Pflanzen und Gehölze oder Eingrenzungen und Schutzmaterialien zu verunreinigen, zu beschädigen oder zu entfernen (z.B. Papierkörbe, Bänke etc.),
- b) Einfriedungen oder Hecken zu übersteigen und Rasenflächen, soweit sie nicht als Wege dienen, unbefugt zu betreten. Gleiches gilt für fremde Grabstätten oder Grabeinfassungen,
- c) Die Wege mit Fahrzeugen aller Art oder sonstigen Fortbewegungsmitteln, wie z.B. Fahrrädern, Skateboards, Rollschuhen oder Inlinern, zu befahren. Ausgenommen sind Kinderwagen und Rollstühle sowie Fahrzeuge der Friedhofsverwaltung, der Feuerwehr und oder Fahrzeuge für Kranken- und Beerdigungstransporte,
- d) Waren aller Art, insbesondere Kränze und Blumen, und gewerbliche Dienste anzubieten,

- e) Druckschriften und andere Medien (z.B. digitale Speichermedien) zu verteilen, ausgenommen Drucksachen, die im Rahmen der Bestattungsfeier notwendig und üblich sind,
- f) Film-, Ton-, Video- und Fotoaufnahmen, außer zu privaten Zwecken, zu erstellen und zu werten,
- g) Abraum und Abfälle außerhalb der dafür bestimmten Stellen abzulagern oder mitgebrachten Unrat zu entsorgen,
- h) Tiere, mit Ausnahme von Blindenhunden, mitzubringen,
- i) zu lagern oder zu nächtigen,
- j) Alkohol oder andere Rauschmittel zu sich zu nehmen,
- k) an Sonn- und Feiertagen und in der Nähe von Bestattungsfeiern Arbeiten auszuführen,
- l) alle sonstigen Handlungen, die zu einer Beeinträchtigung oder zu einer Belästigung von Personen führen, insbesondere zu lärmern und zu spielen.

(4) Die Friedhofsverwaltung kann für die Ordnung auf dem Friedhof weitere Bestimmungen erlassen. Sie kann auch Ausnahmen zulassen, soweit sie mit den Zwecken des Friedhofs und der Ordnung auf ihm vereinbar sind.

(5) Totengedenkfeiern und andere nicht mit einer Bestattung zusammenhängende Veranstaltungen bedürfen der Einwilligung der Friedhofsverwaltung.

§ 6 Dienstleistungen

(1) Dienstleistungserbringer (Bildhauer, Steinmetze, Gärtner, Bestatter usw.) haben die für den Friedhof geltenden Bestimmungen zu beachten.

(2) Tätig werden dürfen nur solche Dienstleistungserbringer, die fachlich geeignet und in betrieblicher und personeller Hinsicht zuverlässig sind.

(3) Dienstleistungserbringern kann die Ausübung ihrer Tätigkeit von der Friedhofsverwaltung auf Zeit oder auf Dauer untersagt werden, wenn der Dienstleistungserbringer nach vorheriger Mahnung gegen für den Friedhof geltenden Bestimmungen verstoßen hat. Bei einem schwerwiegenden Verstoß ist eine Mahnung entbehrlich.

(4) Die für die Arbeiten erforderlichen Werkzeuge und Materialien dürfen auf dem Friedhof nur vorübergehend und nur an Stellen gelagert werden, an denen sie nicht hindern. Die Arbeits- und Lagerplätze sind nach Beendigung der Tagesarbeit zu säubern und in einem ordnungsgemäßen Zustand zu verlassen und bei Unterbrechung der Tagesarbeit so herzurichten, dass eine Behinderung Anderer ausgeschlossen ist. Die Dienstleistungserbringer dürfen auf dem Friedhof keinerlei Abfall, Abraum-, Rest- und Verpackungsmaterial ablagern. Geräte von Dienstleistungserbringern dürfen nicht an oder in den Wasserentnahmestellen des Friedhofes gereinigt werden.

(5) Dienstleistungserbringer haften gegenüber der Friedhofsverwaltung für alle Schäden, die sie im Zusammenhang mit ihrer Tätigkeit auf dem Friedhof schuldhaft verursachen.

III. Allgemeine Bestattungsvorschriften

§ 7 Anmeldung einer Bestattung

(1) Bestattungen sind unter Vorlage der gesetzlich vorgeschriebenen Unterlagen rechtzeitig bei der Friedhofsverwaltung anzumelden. Dabei ist mitzuteilen, wer die Bestattung leiten und wer sonst bei der Bestattung (einschließlich Trauerfeier) gestaltend mitwirken wird.

(2) Die Friedhofsverwaltung kann die Person, die die Bestattung leiten oder bei der Bestattung gestaltend mitwirken soll, ausschließen, wenn sie verletzende Äußerungen gegen den christlichen Glauben oder die evangelische Kirche getan hat und eine Wiederholung zu erwarten ist.

(3) Vor einer Bestattung in einer Grabstätte, an der ein Nutzungsrecht verliehen ist, ist das Nutzungsrecht nachzuweisen.

(4) Der Zeitpunkt der Bestattung wird von der Friedhofsverwaltung im Benehmen mit dem zuständigen Pfarramt festgelegt. Die Wünsche der Angehörigen sollen dabei nach Möglichkeit berücksichtigt werden.

§ 8

Beschaffenheit von Särgen und Urnen

(1) Erdbestattungen sind nur in geschlossenen feuchtigkeitshemmenden Särgen zulässig. Von der Sargpflicht nach Satz 1 kann die untere Gesundheitsbehörde Ausnahmen zulassen, wenn in der zu bestattenden Person ein wichtiger Grund vorliegt und ein öffentlicher Belang nicht entgegensteht.

(2) Für Erdbestattungen darf kein Sarg verwendet werden, der geeignet ist, nachhaltig die physikalische, chemische oder biologische Beschaffenheit des Bodens oder des Grundwassers zu verändern oder der die Verwesung der Leiche nicht innerhalb der festgesetzten Ruhefrist ermöglicht.

(3) Särge dürfen höchstens 2,05 m lang, 0,65 m hoch und im Mittelmaß 0,65 m breit sein. Bei Urnen darf der Durchmesser 0,20 m nicht überschreiten. Für größere Särge und Urnen ist die Zustimmung der Friedhofsverwaltung bei der Anmeldung der Bestattung einzuholen.

(4) Für Sargauskleidungen, Leichenhüllen und Leichenbekleidung gelten die Anforderungen des Absatzes 2 entsprechend.

(5) Es dürfen keine Urnen, Überurnen oder Schmuckurnen verwendet werden, die aus Kunststoffen oder sonstigen nicht verrottbaren Werkstoffen hergestellt sind, die eine Verwesung nicht innerhalb der festgesetzten Ruhefrist sicherstellen oder die geeignet sind, nachhaltig die physikalische, chemische oder biologische Beschaffenheit des Bodens oder des Grundwasser zu verändern.

§ 9

Ruhezeiten

(1) Die Ruhezeit für die Leichen beträgt 30 Jahre.

(2) Die Ruhezeit für Aschen beträgt 30 Jahre.

§ 10

Umbettungen und Ausgrabungen

(1) Umbettungen dürfen zur Wahrung der Totenruhe grundsätzlich nicht vorgenommen werden.

(2) Jede Umbettung oder Ausgrabung bedarf der Zustimmung der Friedhofsverwaltung, die auch den Zeitpunkt der Umbettung oder Ausgrabung bestimmt. Voraussetzung für die Zustimmung ist die Vorlage einer Genehmigung der unteren Gesundheitsbehörde sowie ein Nachweis über eine Beisetzungsmöglichkeit am Bestattungsort.

(3) Die berechtigte Person hat sich gegenüber der Friedhofsverwaltung schriftlich zu verpflichten, alle Kosten zu übernehmen, die bei der Umbettung durch Beschädigung und Wiederinstandsetzung gärtnerischer oder baulicher Anlagen an Nachbargrabstätten oder Friedhofsanlagen entstehen.

(4) Der Ablauf der Ruhe- und der Nutzungszeit wird durch eine Umbettung nicht unterbrochen oder gehemmt.

(5) Grabmale, andere Anlagen, ihr Zubehör und Pflanzen können umgesetzt werden, wenn Gestaltungsbestimmungen des neuen Grabfeldes nicht entgegenstehen.

IV. Grabstätten

§ 11

Allgemeines

(1) Es werden nur Nutzungsrechte vergeben an:

auf den Friedhöfen Burlage und Düversbruch:

- a) Wahlgrabstätten für Särge (§ 13)
- b) Wahlgrabstätten für Urnen (§ 14)
- c) Urnengrabstätten in Urnengemeinschaftsanlagen (§ 15)

nur auf dem Friedhof Burlage:

- d) Rasenreihengrabstätten für Urnen (§ 16)

- e) Grabstätten in Sarggemeinschaftsanlagen (§ 17)
- f) Begräbnisstätte „Sternenkinder“ (§ 18)

(2) Rechte an einer Grabstätte werden nur beim Todesfalle verliehen. Bei Wahlgrabstätten für Särge oder Wahlgrabstätten für Urnen kann die Friedhofsverwaltung Ausnahmen zulassen.

(3) In einer Grabstelle darf grundsätzlich nur eine Leiche oder Asche beigesetzt werden. Eine verstorbene Mutter und ihr gleichzeitig – bei oder kurz nach der Geburt – verstorbenes Kind oder zwei gleichzeitig verstorbene Kinder bis zum vollendeten 5. Lebensjahr dürfen in einer Grabstelle beigesetzt werden.

(4) In einer bereits belegten Wahlgrabstelle für Särge darf zusätzlich eine Asche beigesetzt werden, wenn die bereits bestattete Person der Ehegatte oder die Ehegattin oder der Lebenspartner oder die Lebenspartnerin nach dem Gesetz über die eingetragene Partnerschaft oder ein naher Verwandter war.

(5) Bei neu anzulegenden Grabstätten sollten die Grabstellen etwa folgende Größe haben:

- a) für Särge
von Erwachsenen : Länge : 2,50 m; Breite : 1,20 m;
- b) für Urnen
Länge : 1,00 m; Breite : 1,00 m

Für die bisherigen Grabstätten gelten die übernommenen Maße. Im Einzelnen ist der Gestaltungsplan für den jeweiligen Friedhof maßgebend.

(6) Die Mindestdiefe des Grabes beträgt von der Oberkante Sarg bis Erdoberfläche (ohne Grabhügel) 0,90 m, von der Oberkante der Urne bis Erdoberfläche 0,50 m. Die Gräber für Erdbeisetzungen müssen voneinander durch mindestens 0,30 m starke Erdwände getrennt sein.

(7) Gräber dürfen nur von denjenigen ausgehoben und zugefüllt werden, die dafür von der Friedhofsverwaltung bestimmt oder zugelassen sind.

(8) Die nutzungsberechtigte Person muss Grabzubehör (Grabmal, Einfassung, Lampen, Vasen, Großgehölze usw.), soweit erforderlich, vor der Bestattung auf ihre Kosten entfernen. Über das Erfordernis entscheidet die Friedhofsverwaltung.

(9) Kommt die nutzungsberechtigte Person ihrer Verpflichtung aus Absatz 8 nicht nach und muss beim Ausheben des Grabes das Grabzubehör von der Friedhofsverwaltung entfernt werden, sind die dadurch entstehenden Kosten von der nutzungsberechtigten Person der Friedhofsverwaltung zu erstatten. Ein Anspruch auf Wiederverwendung herausgenommener Pflanzen besteht nicht.

§ 12 Nutzungsrecht

(1) An den Grabstätten werden nur öffentlich-rechtliche Nutzungsrechte unter den in dieser Ordnung aufgestellten Bedingungen vergeben. An ihnen bestehen nur zeitlich begrenzte Rechte gemäß dieser Ordnung. Die Grabstätten bleiben im Eigentum des Friedhofsträgers.

(2) Ein Nutzungsrecht kann jeweils nur einer einzelnen Person, nicht mehreren Personen zugleich zustehen. Das Nutzungsrecht berechtigt zur Bestattung, zur Anlage und Pflege der Grabstelle sowie zur Aufstellung eines von der Friedhofsverwaltung genehmigten Grabmals, soweit in dieser Ordnung nichts anderes bestimmt ist.

(3) Bei Neuvergabe von Nutzungsrechten muss der künftige Nutzungsberechtigte das Nutzungsrecht bei der Friedhofsverwaltung beantragen.

(4) Die nutzungsberechtigte Person ist verpflichtet, der Friedhofsverwaltung etwaige Anschriften- und Namensänderungen schriftlich mitzuteilen. Kommt sie dieser Verpflichtung nicht nach, so hat sie die daraus entstehenden Nachteile hinzunehmen und einen damit zusammenhängenden Schaden selbst zu tragen.

(5) Bestehen über das Nutzungsrecht an einer Grabstätte oder über deren Verwendung oder Gestaltung Meinungsverschiedenheiten zwischen den Berechtigten, so kann die Friedhofsverwaltung bis zum Nachweis einer Einigung oder rechtskräftigen gerichtlichen Entscheidung jede Benutzung der Grabstätte untersagen und Zwischenregelungen treffen.

(6) Das Nutzungsrecht an Grabstätten kann entzogen werden, wenn die Grabstätten trotz Aufforderung nicht den Vorschriften entsprechend angelegt sind, ihre Pflege vernachlässigt wird oder die vom Nutzungsberechtigten zu tragenden Gebühren nicht entrichtet wurden.

§ 13

Wahlgrabstätten für Särge

(1) Wahlgrabstätten werden mit einer oder mehreren Grabstellen vergeben. Die Dauer des Nutzungsrechts beträgt 30 Jahre, vom Tage der Verleihung an gerechnet. Über das Nutzungsrecht wird eine Bescheinigung ausgestellt. Anstelle der Bescheinigung genügt auch eine Quittung über die Bezahlung der Gebühr für das Nutzungsrecht.

(2) Das Nutzungsrecht kann mit Ausnahme der Fälle nach § 2 Abs. 2 auf Antrag für die gesamte Wahlgrabstätte um 30 Jahre verlängert werden. Ohne dass eine Beisetzung erfolgt, kann das Nutzungsrecht mit Ausnahme der Fälle nach § 2 Absatz 2 nach Ablauf des Nutzungsrechtes auf Antrag um 10 Jahre verlängert werden. Die Friedhofsverwaltung ist nicht verpflichtet, zur rechtzeitigen Stellung eines Verlängerungsantrages aufzufordern. Bei einer Beisetzung verlängert sich das Nutzungsrecht für die gesamte Wahlgrabstätte bis zum Ablauf der Ruhezeit. Die Gebühren für die Verlängerung richten sich nach der jeweiligen Gebührenordnung.

(3) In einer Wahlgrabstätte dürfen der Nutzungsberechtigte und folgende Angehörige des Nutzungsberechtigten beigesetzt werden:

- a) Ehegatte,
- b) Lebenspartner/ Lebenspartnerin nach dem Gesetz über die eingetragene Lebenspartnerschaft,
- c) Kinder und Stiefkinder sowie deren Ehegatten oder Lebenspartner/ Lebenspartnerin nach dem Gesetz über die eingetragene Lebenspartnerschaft,
- d) Enkel in der Reihenfolge der Berechtigung ihrer Väter oder Mütter,
- e) Eltern,
- f) Geschwister
- g) Stiefgeschwister,
- h) die nicht unter die Nr. a) bis g) fallenden Erben, soweit es sich um natürliche Personen handelt.

Grundsätzlich entscheidet die nutzungsberechtigte Person, wer von den beisetzungsberechtigten Personen beigesetzt wird. Kann nach dem Tode eines Beisetzungsberechtigten die Entscheidung der nutzungsberechtigten Person der Friedhofsverwaltung nicht rechtzeitig vor der Beisetzung mitgeteilt werden, so ist die Friedhofsverwaltung nach pflichtgemäßer Prüfung berechtigt, die Beisetzung zuzulassen. Die Beisetzung anderer Personen, auch nichtverwandter Personen, bedarf eines Antrages der nutzungsberechtigten Person und der Genehmigung der Friedhofsverwaltung.

(4) Die nutzungsberechtigte Person kann zu ihren Lebzeiten ihr Nutzungsrecht auf eine der in Absatz 3 Nrn. a) bis h) genannten Personen übertragen; zur Rechtswirksamkeit der Übertragung sind schriftliche Erklärungen des bisherigen und des neuen Nutzungsberechtigten sowie die schriftliche Genehmigung der Friedhofsverwaltung erforderlich.

(5) Die nutzungsberechtigte Person soll der Friedhofsverwaltung schriftlich mitteilen, auf welchen seiner beisetzungsberechtigten Angehörigen das Nutzungsrecht nach ihrem Tode übergehen soll. Eine schriftliche Einverständniserklärung des Rechtsnachfolgers ist nach Möglichkeit beizubringen.

(6) Hat die nutzungsberechtigte Person nicht bestimmt, auf wen das Nutzungsrecht nach seinem Tode übergehen soll, so geht das Nutzungsrecht an die nach Absatz 3 beisetzungsberechtigten Angehörigen in der dort genannten Reihenfolge über. Dabei steht das Nutzungsrecht innerhalb der einzelnen Gruppen der jeweils ältesten Person zu. Der Rechtsnachfolger hat der Friedhofsverwaltung auf dessen Verlangen nachzuweisen, dass er neuer Nutzungsberechtigter ist. Ist der Rechtsnachfolger nicht daran interessiert, das Nutzungsrecht zu behalten, so kann er das Nutzungsrecht auf eine andere der in Absatz 3 genannten Personen oder, wenn eine solche nicht vorhanden ist, auf eine Person übertra-

gen, die auf Grund seines Nutzungsrechtes beisetzungsberechtigt nach Absatz 3 geworden ist. Für die Übertragung gilt Absatz 4.

§ 14

Wahlgrabstätten für Urnen

(1) Wahlgrabstätten für Urnen werden mit einer oder mehreren Grabstellen für die Dauer von 30 Jahren vergeben. In einer Urnenwahlgrabstelle kann nur eine Urne beigesetzt werden.

(2) Soweit sich nicht aus der Friedhofsordnung etwas anderes ergibt, gelten die Vorschriften für Wahlgrabstätten für Särge auch für Wahlgrabstätten für Urnen.

§ 15

Urnengrabstätten in Urnengemeinschaftsanlagen

(1) Für Urnen stehen Urnen Einzel- und Doppelgrabstätten in gesondert ausgewiesenen Urnengemeinschaftsanlagen zur Verfügung.

(2) Einzelgrabstätten für Urnen werden der Reihe nach belegt und erst im Todesfall für die Dauer der Ruhefrist zur Beisetzung einer Urne vergeben. Doppelgrabstätten für Urnen werden anlässlich einer Beisetzung einer Urne mit zwei Grabstellen für die Dauer der Ruhefrist vergeben.

(3) Eine Verlängerung des Nutzungsrechtes von Einzelgrabstätten für Urnen ist ausgeschlossen.

(4) Bei einer zweiten Beisetzung in einer Doppelgrabstätte für Urnen ist das Nutzungsrecht an die neue Ruhefrist anzupassen. Eine Verlängerung der Nutzungszeit über die Ruhefrist der zweiten Beisetzung hinaus ist nicht möglich. Läuft die Ruhefrist an einer Doppelgrabstelle für Urnen nach der ersten Beisetzung aus, ohne dass eine zweite Beisetzung durchgeführt wurde, kann das Nutzungsrecht mit Ausnahme nach § 2 Absatz 2 auf Antrag gem. § 13 Abs. 2 Satz 2 verlängert werden. Die Gebühren für die Verlängerungen richten sich nach der jeweiligen Gebührenordnung.

(5) An Einzel- oder Doppelgrabstätten in der Gemeinschaftsgrabanlage für Urnen werden keine Gestaltungsrechte - gleich welcher Art - vergeben. Die Aufstellung individueller Grabzeichen, insbesondere Grabmale, Grabkreuze, Einfassungen oder sonstige Kennzeichnungen sowie Grabschmuck ist auf der Gemeinschaftsgrabanlage für Urnen nicht gestattet. Der Vor- und Zuname sowie die Geburts- und Sterbedaten des Verstorbenen werden von der Friedhofsverwaltung an der Grabstätte (Burlage) bzw. an einem gemeinschaftlichen Grabmal (Düversbruch) angebracht.

(6) Die gärtnerische Anlage sowie die laufende Pflege der Gemeinschaftsgrabanlage einschließlich der Einzel- und Doppelgrabstätten erfolgt ausschließlich durch die Friedhofsverwaltung.

(7) Soweit sich nicht aus der Friedhofsordnung etwas anderes ergibt, gelten die Vorschriften für Wahlgrabstätten für Särge auch für Doppelgrabstätten für Urnen in der Gemeinschaftsgrabanlage, ausgenommen § 11 Abs. 4.

§ 16

Rasenreihengrabstätten für Urnen – Friedhof Burlage

(1) Rasenreihengrabstätten für Urnen sind im Rasen eingebettete Grabstellen für Urnen, die anlässlich einer Beisetzung einer Asche der Reihe nach für die Dauer der Ruhezeit vergeben werden. In einer Rasenreihengrabstätte für Urnen darf nur eine Asche beigesetzt werden. Rasengrabstätten stehen nur auf dem Friedhof in Burlage zur Verfügung.

(2) Die Rasenreihengrabstätten für Urnen sind vom Nutzungsberechtigten auf seine Kosten mit einer bruchsicheren Grabplatte aus Stein, auf der Vor- und Zuname sowie die Geburts- und Sterbedaten des Verstorbenen stehen, zu versehen. Die Grabplatte muss durch den Nutzungsberechtigten oberflächenbündig in der Rasenfläche so eingelassen werden, dass ein Mähen der Rasenfläche ungehindert möglich ist. Die Grabplatte ist in der Abmessung von 30 * 30 cm in geschliffenem Stein zu halten. Die Grabplatte ist innerhalb der geltenden Fristen zur Gestaltung von Grabstätten durch den Nutzungsberechtigten einzulassen. Die Prüfung der Errichtung und Gestaltung der Grabplatten ist mit der Nutzungsgebühr abgedeckt. Ein weiteres Gestaltungsrecht wird an Rasenreihengrabstätten nicht verliehen. Auf einer von der Friedhofsverwaltung entsprechend gekennzeichneten Fläche können Blumengebinde, Kränze etc. abgelegt werden. Auf der Rasenfläche ist dies ausdrücklich nicht gestattet.

- (3) Die laufende Pflege der Rasenfläche erfolgt durch die Friedhofsverwaltung.
- (4) Das Nutzungsrecht kann nicht verlängert werden.

§ 17

Grabstätten in Sarggemeinschaftsanlagen – Friedhof Burlage

- (1) Auf dem Friedhof Burlage stehen in einer gesondert ausgewiesenen Gemeinschaftsgrabanlage Einzel- und Doppelgrabstätten für Särge zur Verfügung.
- (2) Einzelgrabstätten für Särge werden der Reihe nach belegt und erst im Todesfall für die Dauer der Ruhefrist zur Beisetzung eines Sarges vergeben. Doppelgrabstätten für Särge umfassen zwei Grabstellen und werden im Todesfall für die Dauer der Ruhefrist vergeben.
- (3) Eine Verlängerung des Nutzungsrechtes von Einzelgrabstätten für Särge ist ausgeschlossen.
- (4) Bei einer zweiten Beisetzung in einer Doppelgrabstätte für Särge ist das Nutzungsrecht für die gesamte Grabstätte an die neue Ruhefrist anzupassen. Eine Verlängerung der Nutzungszeit über die Ruhefrist der zweiten Beisetzung hinaus ist nicht möglich. Läuft die Ruhefrist an einer Doppelgrabstätte für Särge nach der ersten Beisetzung aus, ohne dass eine zweite Beisetzung durchgeführt wurde, kann das Nutzungsrecht mit Ausnahme nach § 2 Absatz 2 auf Antrag gem. § 13 Abs. 2 Satz 2 verlängert werden. Die Gebühren für die Verlängerungen richten sich nach der jeweiligen Gebührenordnung.
- (5) An Einzel- oder Doppelgrabstätten in der Gemeinschaftsgrabanlagen für Särge werden keine Gestaltungsrechte - gleich welcher Art - vergeben. Die Aufstellung individueller Grabzeichen, insbesondere Grabmale, Grabkreuze, Einfassungen oder sonstige Kennzeichnungen sowie Grabschmuck ist auf Doppelgrabstätten nicht gestattet. Der Vor- und Zuname sowie die Geburts- und Sterbedaten des Verstorbenen werden von der Friedhofsverwaltung am gemeinschaftlichen Grabmal angebracht.
- (6) Die gärtnerische Anlage sowie die laufende Pflege der Gemeinschaftsgrabanlage einschließlich der Einzel- und Doppelgrabstätten erfolgt ausschließlich durch die Friedhofsverwaltung.
- (7) Soweit sich nicht aus der Friedhofsordnung etwas anderes ergibt, gelten die Vorschriften für Wahlgrabstätten für Särge auch für Doppelgrabstätten für Särge in der Gemeinschaftsgrabanlage für Särge, ausgenommen § 11 Abs. 4.

§ 18

Begräbnisstätte „Sternenkinder“ – Friedhof Burlage

- (1) Die Friedhofsverwaltung hält zur würdigen Bestattung von Fehlgeborenen und Ungeborenen i. S. d. Niedersächsischen Bestattungsgesetzes die Begräbnisstätte „Sternenkinder“ vor. Ein Anspruch auf Beisetzung besteht nicht.
- (2) An der Begräbnisstätte „Sternenkinder“ werden keine Nutzungs- oder Gestaltungsrechte – gleich welcher Art – verliehen. Die Pflege und die Aufstellung individueller Grabzeichen, insbesondere Grabmale, Grabkreuze, Einfassungen oder sonstige Kennzeichnungen sowie Grabschmuck jeglicher Art ist auf der Begräbnisstätte „Sternenkinder“ ausschließlich der Friedhofsverwaltung vorbehalten.
- (3) Auf der Begräbnisstätte „Sternenkinder“ werden Särge und Urnen beigesetzt. Ort und Zeitpunkt der Beisetzung werden von der Friedhofsverwaltung festgesetzt.

§ 19

Rückgabe von Grabstätten

- (1) Das Nutzungsrecht an unbelegten Grabstätten kann jederzeit, an teilbelegten Grabstätten erst nach Ablauf der letzten Ruhezeit, zurückgegeben werden. Bei der Rückgabe von Nutzungsrechten an Grabstätten besteht kein Anspruch auf Gebührenerstattung.
- (2) Die Rückgabe ist nur für die gesamte Grabstätte zulässig. Ausnahmen bedürfen der Zustimmung der Friedhofsverwaltung.
- (3) Bei der Rückgabe einer Grabstätte ist diese von der nutzungsberechtigten Person auf ihre Kosten abzuräumen. § 25 Absatz 2 gilt entsprechend.

§ 20

Bestattungsverzeichnis

Die Friedhofsverwaltung führt Verzeichnisse der Beigesetzten, der Grabstätten, der Nutzungsrechten und der Ruhezeiten.

V. Gestaltung der Grabstätten und der Grabmale

§ 21

Anlage und Unterhaltung der Grabstätten

(1) Jede Grabstätte ist so zu gestalten und an die Umgebung anzupassen, dass der Friedhofszweck und die Würde des Friedhofes in seinen einzelnen Teilen und in seiner Gesamtanlage gewahrt werden.

(2) Für die gärtnerische Anlage und Pflege der Grabstätten sind die jeweiligen Nutzungsberechtigten verantwortlich, soweit sich aus dieser Friedhofsordnung nicht etwas anderes ergibt. Die Verpflichtung zur Pflege besteht bis zum Ablauf des Nutzungsrechtes.

(3) Jede Grabstätte muss innerhalb von 6 Monaten nach der Belegung oder dem Erwerb des Nutzungsrechtes vom Nutzungsberechtigten hergerichtet und dauernd angemessen instandgehalten werden, dazu gehören insbesondere auch notwendige Grabauffüllungen. Anpflanzungen sind nur innerhalb der Grenzen der Grabstätte gestattet, und dürfen nur so gesetzt oder verändert werden, dass eine Beeinträchtigung anderer Grabstätten, insbesondere beim Ausheben von Nachbargräbern ausgeschlossen ist. Das Belegen der Grabstätten mit Kies, Splitt oder ähnlichen Stoffen anstelle einer Bepflanzung ist nicht erwünscht.

Die Anpflanzung von Bäumen, großwüchsigen Sträuchern oder Hecken ist wegen der damit verbundenen Beeinträchtigung anderer Grabstätten nicht erlaubt. Die Friedhofsverwaltung kann auf schriftlichen Antrag Ausnahmen zulassen. Anpflanzungen dürfen eine Höhe von 3 m nicht überschreiten. Wenn die Anpflanzungen infolge ihres Wachstums oder ihrer Größe störend wirken, sind diese auf Kosten des Nutzungsberechtigten zu entfernen.

Verwelkte Blumen und Kränze sind von den Grabstätten zu entfernen und an den dafür vorgesehenen Plätzen abzulegen.

(4) Wachsen die Pflanzen über die Grabstätten hinaus, so ist die Friedhofsverwaltung nach erfolgloser schriftlicher Aufforderung zur Beseitigung der Beeinträchtigung berechtigt, die Anpflanzungen auf Kosten des Nutzungsberechtigten zurückzuschneiden oder zu beseitigen.

Sofern ein ordnungsgemäßes Ausheben von Gräbern im Falle einer bevorstehenden Beisetzung durch Anpflanzungen behindert wird, ist die Friedhofsverwaltung auch ohne eine vorherige Aufforderung berechtigt, die Anpflanzungen auf Kosten des Nutzungsberechtigten zurückzuschneiden oder zu entfernen, wenn damit das Ausheben ermöglicht wird. Falls es die Arbeiten erfordern, ist das Personal der Friedhofsverwaltung auch berechtigt, die Nachbargrabstätten in Anspruch zu nehmen sowie Grabmale, Einfassungen und Fundamente, Aufwuchs und Grabzubehör abzuräumen, wenn dieses für einen ordnungsgemäßen Grabaushub notwendig erscheint.

(5) Grababdeckungen (z.B. Beton, Teerpappe u.ä.) sowie die Einbringung von wasserundurchlässigem Material als Untergrund (z.B. Folien), die eine ordnungsgemäße Verwesung beeinträchtigen können, sind nicht zulässig.

(6) Wird eine Grabstätte nicht den Vorschriften entsprechend angelegt oder länger als 1 Jahr in der Unterhaltung vernachlässigt, so wird der Nutzungsberechtigte oder, wenn ein solcher nicht vorhanden ist, einer der nächsten Angehörigen zur Beseitigung der Mängel in angemessener Frist schriftlich aufgefordert. Ist der Nutzungsberechtigte unbekannt oder nicht zu ermitteln, genügt ein dreimonatiger Hinweis auf der Grabstätte, dass sich der Nutzungsberechtigte bei der Friedhofsverwaltung melden soll. Werden die Mängel nicht in der gesetzten Frist beseitigt, so kann die Friedhofsverwaltung die Grabstätte auf Kosten des Nutzungsberechtigten einebnen und begrünen lassen. Grabmale können nur gemäß § 25 entfernt werden.

(7) Der Nutzungsberechtigte darf gärtnerische Anlagen neben der Grabstätte nicht verändern.

(8) Kunststoffe und sonstige nicht verrottbare Werkstoffe dürfen in sämtlichen Produkten der Trauerfloristik, insbesondere Kränzen, Trauergebinden, Trauergestecken, im Grabschmuck und bei Grabeinfassungen sowie bei Pflanzenzuchtbehältern, die an der Pflanze verbleiben, nicht verwandt werden. Ausgenommen hiervon sind Grabvasen, Markierungszeichen und Gießkannen.

(9) Die Friedhofsverwaltung kann weitere Vorschriften zur Gestaltung der Grabstätten und Grabmale beschließen.

(10) Die Verwendung von Pflanzenschutz- und Unkrautbekämpfungsmitteln bei der Grabpflege ist nicht gestattet. Gleiches gilt für chemische Schädlingsbekämpfungs- und Reinigungsmittel.

(11) Jeder Friedhofsbenutzer soll soweit möglich zur Abfallvermeidung beitragen. Bei der Entsorgung sind ausschließlich die dazu vorgesehenen Auffangbehälter zu benutzen.

§ 22 Grabgewölbe

Grabgewölbe, Urnenkammern und Mausoleen dürfen nicht gebaut werden. Sind solche Anlagen bei Inkrafttreten dieser Ordnung vorhanden, so sind sie vom Nutzungsberechtigten in einem ordnungsmäßigen Zustand zu erhalten oder zu beseitigen. Im Übrigen gilt § 24 Abs. 2 und 3 entsprechend.

§ 23 Errichtung und Veränderung von Grabmalen und sonstige bauliche Anlagen

(1) Die Errichtung und Veränderung von Grabmalen bedarf der vorherigen schriftlichen Genehmigung der Friedhofsverwaltung. Der Antrag ist schriftlich durch die Nutzungsberechtigte, den Nutzungsberechtigten oder seinen Bevollmächtigten zu stellen.

(2) Es sollen nur Grabmale einschließlich anderer Anlagen errichtet werden, die nachweislich in der Wertschöpfungskette ohne ausbeuterische Kinderarbeit im Sinne des „Übereinkommens 182 der Internationalen Arbeitsorganisation (ILO) über das Verbot und unverzügliche Maßnahmen zur Beseitigung der schlimmsten Formen der Kinderarbeit“ hergestellt sind.

(3) Die Anträge sind in zweifacher Ausfertigung mit folgendem Inhalt einzureichen:

- a) Grabmalentwurf mit Grundriss sowie Vorder- und Seitenansicht im Maßstab 1:10 unter Angabe des Materials, seiner Bearbeitung und der Fundamentierung.
- b) Wortlaut und Platzierung der Inschrift, der Ornamente und der Symbole unter Angabe der Form und der Anordnung, des Materials sowie seiner Bearbeitung.

Eine Genehmigung ist nicht erforderlich, wenn auf einem bereits vorhandenen Grabmal anlässlich einer weiteren Beisetzung lediglich der Name, die Berufsbezeichnung, das Geburts- und Sterbedatum des Beigesetzten in gleicher Ausführung wie die vorhandene Beschriftung angebracht werden soll.

(4) Die Grabmale und sonstigen baulichen Anlagen müssen verkehrssicher sein. Sie sind entsprechend ihrer Größe nach den allgemeinen Regeln der Baukunst zu fundamentieren und so zu befestigen, dass sie dauernd standsicher sind und auch beim Öffnen benachbarter Gräber nicht umstürzen. Maßgebendes Regelwerk zur Auslegung der Regeln der Baukunst ist ausschließlich die aktuelle Fassung der Richtlinie des Bundesinnungsverbandes des Deutschen Steinmetz-, Stein- und Holzbildhauerhandwerks (BIV). Die BIV-Richtlinie gilt für die Planung, Erstellung, Ausführung und jährliche Prüfung der Grabmalanlagen.

(5) Grabmale und sonstige Anlagen dürfen nur so errichtet, aufgestellt oder verändert werden, dass eine Beeinträchtigung anderer Grabstätten, insbesondere beim Ausheben von Nachbargräbern ausgeschlossen ist.

(6) Die Errichtung, Aufstellung und Veränderung aller sonstigen Anlagen, Einfriedigungen (Steineinfassungen), Bänke et cetera bedarf ebenfalls der vorherigen schriftlichen Genehmigung der Friedhofsverwaltung. Die Absätze 1, 3 bis 5 gelten entsprechend.

(7) Entspricht die Ausführung eines errichteten oder veränderten Grabmals nicht der genehmigten Zeichnung und ist sie nicht genehmigungsfähig, setzt die Friedhofsverwaltung dem Nutzungsberechtigten eine angemessene Frist zur Beseitigung oder Abänderung des Grabmals. Nach ergebnislosem

Ablauf der Frist kann die Friedhofsverwaltung die Abänderung oder Beseitigung auf Kosten des Nutzungsberechtigten veranlassen. Bei nicht ordnungsmäßiger Gründung und Befestigung des Grabmals gilt § 24 Abs. 3 entsprechend.

§ 24

Gestaltung und Standsicherheit von Grabmalen und sonstigen baulichen Anlagen

(1) Grabmale und sonstige bauliche Anlagen dürfen nicht so gestaltet werden, dass sie eine Verunstaltung des Friedhofes bewirken oder Friedhofsbesucher in Ihrer Andacht stören können. Grabmale und sonstige bauliche Anlagen dürfen sich ferner in ihrer Gestaltung nicht gegen den christlichen Glauben richten. Werkstattbezeichnungen dürfen nur unten an der Seite oder Rückseite eines Grabmals in unauffälliger Weise angebracht werden. Die Friedhofsverwaltung kann weitere Vorschriften zur Gestaltung der Grabmale beschließen.

(2) Grabmale und sonstige bauliche Anlagen sind dauernd in gutem und im verkehrssicheren Zustand zu erhalten. Hierfür ist der Nutzungsberechtigte verantwortlich.

(3) Erscheint die Standsicherheit von Grabmalen, anderen Anlagen oder Teilen davon gefährdet, ist der Nutzungsberechtigte verpflichtet, unverzüglich Abhilfe zu schaffen. Bei Gefahr im Verzuge kann die Friedhofsverwaltung auf Kosten des Nutzungsberechtigten Sicherungsmaßnahmen treffen (z.B. Absperrungen, Umlegen von Grabmalen). Wird der ordnungswidrige Zustand trotz schriftlicher Aufforderung der Friedhofsverwaltung nicht innerhalb einer festzusetzenden angemessenen Frist beseitigt, ist die Friedhofsverwaltung berechtigt, die Grabmale, andere Anlagen oder Teile davon auf Kosten des Nutzungsberechtigten zu entfernen. Ist der Nutzungsberechtigte nicht bekannt oder ohne besonderen Aufwand nicht zu ermitteln, genügen als Aufforderung eine öffentliche Bekanntmachung oder ein Hinweisschild auf den Grabstätten, das für die Dauer von einem Monat aufgestellt wird.

§ 25

Entfernung von Grabmalen

(1) Grabmale und andere Anlagen dürfen während der Dauer des Nutzungsrechts an der Grabstätte nur mit vorheriger Zustimmung der Friedhofsverwaltung entfernt werden.

(2) Nach Ablauf des Nutzungsrechtes hat der bisherige Nutzungsberechtigte Grabmale und sonstige Anlagen zu entfernen. Soweit es sich um Grabmale nach § 26 handelt, bedarf die Entfernung der Zustimmung der Friedhofsverwaltung. Kommt der bisherige Nutzungsberechtigte seiner Verpflichtung nicht innerhalb von drei Monaten nach Ablauf des Nutzungsrechtes nach, kann die Friedhofsverwaltung die Abräumung auf Kosten des bisherigen Nutzungsberechtigten vornehmen oder veranlassen. Ersatz für Grabmale und sonstige Anlagen ist von der Friedhofsverwaltung nicht zu leisten. Die Friedhofsverwaltung ist auch zur Aufbewahrung abgeräumter Grabmale oder sonstiger Anlagen nicht verpflichtet.

(3) Die Verpflichtungen aus der vorstehenden Bestimmung erstrecken sich auch auf bei In-Kraft-Treten dieses Absatzes bereits vorhandene Grabmale und sonstige Anlagen.

§ 26

Künstlerisch oder historisch wertvolle Grabmale

Künstlerisch oder historisch wertvolle Grabmale werden nach Möglichkeit von der Friedhofsverwaltung erhalten.

VI. Benutzung der Leichenkammer und der Friedhofskapelle

§ 27

Leichenkammer – Friedhof Burlage

(1) Die Leichenkammer auf dem Friedhof Burlage dient zur Aufnahme von Leichen bis zur Bestattung. Sie darf nur mit Erlaubnis der Friedhofsverwaltung betreten werden.

(2) Auf Wunsch der Angehörigen kann ein Sarg, sofern keine Bedenken bestehen, in der Leichenkammer von einem Beauftragten der Friedhofsverwaltung geöffnet werden. Särge sollen spätestens am Vorabend vor Beginn der Trauerfeier geschlossen werden.

(3) Ein Sarg, in dem ein Verstorbener liegt, der im Zeitpunkt des Todes an einer nach dem Infektionsschutzgesetz meldepflichtigen Krankheit gelitten oder bei dem der Verdacht einer solchen Krankheit

zu dem genannten Zeitpunkt bestanden hat, wird nach Möglichkeit in einem besonderen Raum aufgestellt. Der Sarg darf nur mit schriftlicher Genehmigung des Gesundheitsamtes geöffnet werden.

§ 28

Friedhofskapelle – Friedhof Burlage

(1) Für die Trauerfeier steht die Friedhofskapelle auf dem Friedhof Burlage zur Verfügung. Die Trauerfeier muss der Würde des Ortes entsprechen.

(2) Die Aufbahrung des Sarges kann versagt werden, wenn die verstorbene Person zum Zeitpunkt des Todes an einer nach dem Infektionsschutzgesetz meldepflichtigen Krankheit gelitten oder bei ihr der Verdacht einer solchen Krankheit zu dem genannten Zeitpunkt bestanden hat oder wenn Bedenken wegen des Zustandes der Leiche bestehen.

VII. Haftung und Gebühren

§ 29

Haftung

(1) Die Nutzungsberechtigten haften für alle Schäden, die durch von ihnen oder in ihrem Auftrag errichteten Grabmale, Einfriedigungen und sonstige Anlagen entstehen.

(2) Die Friedhofsverwaltung ist nicht verpflichtet, zur Verhütung von Schäden, die durch fremde Personen und Tiere hervorgerufen werden, Vorkehrungen zu treffen.

§ 30

Gebühren

Für die Benutzung des Friedhofes und seiner Einrichtungen sind Gebühren nach der jeweils geltenden Friedhofsgebührenordnung zu entrichten.

VIII. Schlussvorschriften

§ 31

In-Kraft-Treten

Diese Friedhofsordnung tritt nach der kirchenaufsichtlichen Genehmigung am Tage nach ihrer öffentlichen Bekanntmachung in Kraft. Gleichzeitig treten die bisherigen Bestimmungen der Kirchengemeinde für den Friedhof mit Ausnahme der Friedhofsgebührenordnung außer Kraft.

Burlage, den 14. Juni 2016

Der Kirchenvorstand

Dr: Henseleit

(Vorsitzender)

(L.S.)

Pastorin Birgit Tell

(Kirchenvorsteherin)

Die vorstehende Änderung der Friedhofsordnung wird hiermit gemäß § 66 Absatz 1 Nr. 5 und Absatz 2 der Kirchengemeindeordnung kirchenaufsichtlich genehmigt.

Sulingen, den 20. Juni 2016

van Veldhuizen

(L.S.)

(Bevollmächtigter)

FRIEDHOFSGEBÜHRENORDNUNG für die Friedhöfe Burlage und Düversbruch der Evangelisch-lutherischen Kirchengemeinde Burlage in 49448 Burlage, Landkreis Diepholz

Gemäß § 5 der Rechtsverordnung über die Verwaltung kirchlicher Friedhöfe (Friedhofsrechtsverordnung) vom 13. November 1973 (KABl. 1974 S. 1) und § 30 der Friedhofsordnung für die Friedhöfe Burlage und Düversbruch der Ev.-luth. Kirchengemeinde Burlage in 49448 Burlage hat der Kirchenvorstand am 14. Juni 2016 folgende Friedhofsgebührenordnung beschlossen:

§ 1
Allgemeines

Für die Benutzung der Friedhöfe Burlage und Düversbruch und deren Einrichtungen sowie für sonstige in § 6 aufgeführte Leistungen der Kirchengemeinde werden Gebühren nach dieser Gebührenordnung erhoben.

§ 2
Gebührensschuldner

(1) Gebührensschuldner der Benutzungsgebühr ist

1. wer die Bestattung oder sonstige gebührenpflichtige Leistung nach dieser Ordnung beantragt oder durch ihm zurechenbares Verhalten ausgelöst hat,
2. wer das Nutzungsrecht an einer Grabstätte erworben oder verlängert hat,
3. wer die Gebührenschuld gegenüber der Friedhofsverwaltung durch schriftliche Erklärung übernommen hat oder wer für die Gebührenschuld eines anderen kraft Gesetzes haftet.

(2) Gebührensschuldner der Verwaltungsgebühr ist

1. wer die Verwaltungshandlung veranlasst oder in wessen Interesse sie vorgenommen wird,
2. wer die Gebührenschuld gegenüber der Friedhofsverwaltung durch schriftliche Erklärung übernommen hat oder wer für die Gebührenschuld eines anderen kraft Gesetzes haftet.

(3) Mehrere Gebührensschuldner sind Gesamtschuldner.

§ 3
Entstehen der Gebührenschuld

(1) Bei Grabnutzungsgebühren entsteht die Gebührenschuld bereits mit der Begründung des Nutzungsrechtes für die gesamte Nutzungsdauer der Grabstätte oder mit der Verlängerung des Nutzungsrechtes für den Zeitraum der gesamten Verlängerung der Grabstätte.

(2) Bei sonstigen Benutzungsgebühren entsteht die Gebührenschuld mit der Inanspruchnahme der jeweiligen gebührenpflichtigen Leistung.

(3) Bei Verwaltungsgebühren entsteht die Gebührenschuld mit der Vornahme der Verwaltungshandlung.

§ 4
Festsetzung und Fälligkeit

(1) Die Heranziehung zu Gebühren erfolgt durch schriftlichen Bescheid. Die Gebühren sind innerhalb eines Monats nach Bekanntgabe des Gebührenbescheides fällig..

(2) Die Friedhofsverwaltung kann die Benutzung der Friedhöfe untersagen und Leistungen verweigern, sofern ausstehende Gebühren nicht entrichtet worden sind oder eine entsprechende Sicherheit nicht geleistet ist.

(3) Rückständige Gebühren werden im Verwaltungszwangsverfahren eingezogen.

§ 5
**Säumniszuschläge, Kosten,
Einziehung rückständiger Gebühren**

(1) Werden Gebühren nicht bis zum Ablauf des Fälligkeitstages entrichtet, so ist für jeden angefangenen Monat der Säumnis ein Säumniszuschlag von 1 % des abgerundeten rückständigen Gebührenbetrages zu entrichten; abzurunden ist auf den nächsten durch 50 Euro teilbaren Betrag.

(2) Für schriftliche Mahnungen sind die entstandenen Portokosten durch den Gebührensschuldner oder die Gebührensschuldnerin zu erstatten.

(3) Rückständige Gebühren, Säumniszuschläge sowie Kosten nach Absatz 2 werden im Verwaltungszwangsverfahren eingezogen. Die Kosten der Vollstreckung hat der Vollstreckungsschuldner oder die Vollstreckungsschuldnerin zu tragen.

§ 6

Gebührentarif

**I. Gebühren für die Verleihung
von Nutzungsrechten an Grabstätten**

Die Gebühren für den Erwerb, Wiedererwerb und die Verlängerung des Nutzungsrechtes werden für die gesamte Nutzungszeit im Voraus erhoben.

A. Für die Friedhöfe Burlage und Düversbruch:

1. Wahlgrabstätten für Särge:

- a) für 30 Jahre je Grabstelle: 330,00 €
- b) für jedes Jahr der Verlängerung
je Grabstelle: 11,00 €

2. Wahlgrabstätten für Urnen

- a) für 30 Jahre je Grabstelle: 240,00 €
- b) für jedes Jahr der Verlängerung
je Grabstelle: 8,00 €

3. Zusätzliche Beisetzung einer Urne

in einer bereits belegten Wahlgrabstätte für Särge gemäß § 11 Absatz 4 der Friedhofsordnung eine Gebühr je Grabstelle der Grabstätte eine Gebühr nach 1. b) zur Anpassung der gesamten Grabstätte an die neue Ruhezeit.

B. Für den Friedhof Burlage:

4. Grabstätten in Urnengemeinschaftsanlagen:

- a) für 30 Jahre mit Pflege
je Einzelgrabstätte: 1.300,00 €
- b) für 30 Jahre mit Pflege
je Doppelgrabstätte: 3.300,00 €

- c) für jedes Jahr der Verlängerung
je Doppelgrabstätte: 90,00 €

5. Rasenreihengrabstätten für Urnen:

- für 30 Jahre mit Pflege je Grabstelle 950,00 €

6. Grabstätten in Sarggemeinschaftsanlagen

- a) für 30 Jahre mit Pflege
je Einzelgrabstätte: 2.250,00 €
- b) für 30 Jahre mit Pflege
je Doppelgrabstätte: 4.300,00 €
- c) für jedes Jahr der Verlängerung
je Doppelgrabstätte: 110,00 €

7. Begräbnisstätte „Sternenkinder“

- für 30 Jahre mit Pflege je Grabstelle 90,00 €

C. Für den Friedhof Düversbruch

8. Grabstätten in Urnengemeinschaftsanlagen:

- a) für 30 Jahre mit Pflege
je Einzelgrabstätte: 1.900,00 €
- b) für 30 Jahre mit Pflege
je Doppelgrabstätte: 3.800,00 €
- c) für jedes Jahr der Verlängerung
je Doppelgrabstätte: 95,00 €

**II. Gebühren für die Benutzung der
Leichenkammer und der Friedhofskapelle**

1. Gebühr für die Benutzung der

- Leichenkammer je Bestattungsfall: 100,00 €

2. Gebühr für die Benutzung der Friedhofskapelle je Bestattungsfall: 120,00 €

III. Gebühren für die Beisetzung:

Für das Ausheben und Verfüllen der Gruft:

1. für eine Bestattung von „Sternenkindern“ 65,00 €
2. für eine Bestattung von Kindern bis zum vollendeten 5. Lebensjahr 120,00 €
3. für eine Erdbestattung: 370,00 €
4. für eine Urnenbestattung: 120,00 €

IV. Gebühren für die Genehmigung der Errichtung oder Änderung von Grabmalen:

Für die Genehmigung zur Errichtung oder

- Änderung: a) je Grabmal stehend : 50,00 €
b) je Grabmal liegend 25,00 €

V. Friedhofsunterhaltungsgebühr:

- (1) Für den
 - a) Friedhof Burlage für ein Jahr je Grabstelle: 8,50 €
 - b) Friedhof Düversbruch für ein Jahr je Grabstelle: 3,50 €

zur Finanzierung der Unterhaltungskosten der Wege und Außenanlagen (einschließlich Personalkosten), Kosten für Strom, Wasser und Abfallbeseitigung.

(2) Für Grabstätten nach §§ 15 bis 18 der Friedhofsordnung ist die Friedhofsunterhaltungsgebühr mit Zahlung der in § 6 Abschnitt I dieser Ordnung genannten Gebühr abgegolten.

(3) Die Gebühr wird im Voraus für 2 Jahre erhoben und ist jeweils zur Mitte des entsprechenden Zeitraumes fällig.

§ 7

Zusätzliche Leistungen

Leistungen, für die kein Gebührentarif vorgesehen ist, werden von der Friedhofsverwaltung nach dem jeweiligen Aufwand berechnet.

§ 8

Inkrafttreten, Außerkrafttreten

(1) Diese Friedhofsgebührenordnung tritt nach ihrer Genehmigung am Tage nach ihrer öffentlichen Bekanntmachung in Kraft.

(2) Mit Inkrafttreten dieser Friedhofsgebührenordnung tritt die bisherige Friedhofsgebührenordnung außer Kraft.

Burlage, den 14. Juni 2016

DER KIRCHENVORSTAND

Dr. Henseleit (L.S.)

(Vorsitzender)

Pastorin Birgit Tell

(Kirchenvorstandsmitglied)

Die vorstehende Friedhofsgebührenordnung wird hiermit gemäß § 66 Abs. 1 Nr. 5, Absatz 2 und Absatz 5 der Kirchengemeindeordnung kirchenaufsichtlich genehmigt.

Sulingen, den 20. Juni 2016

KIRCHENAMT IN SULINGEN

van Veldhuizen (L.S.)

(Bevollmächtigter)

**5. Änderung
der Friedhofsordnung für den Friedhof der
Ev.-luth. Kirchengemeinde Lemförde in 49448 Lemförde**

Gemäß § 5 der Rechtsverordnung über die Verwaltung kirchlicher Friedhöfe (Friedhofsrechtsverordnung) vom 13. November 1973 (KABL. 1974 S. 1) hat der Kirchenvorstand in seiner Sitzung am 31. Mai 2016 folgende 5. Änderung der Friedhofsordnung vom 28. August 1987 beschlossen:

§ 1

1.) § 11, Absatz 1 wird wie folgt ergänzt:

l) Gemeinschaftsgrabanlage in Kreuzform

2.) In § 12 a „Gemeinschaftsgrabanlagen“ wird folgender Absatz 6 angefügt:

(6) Gemeinschaftsgrabanlage in Kreuzform

1. Auf dem Friedhof stehen in der Gemeinschaftsgrabanlage in Kreuzform gesondert ausgewiesene Einzel- und Doppelgrabstätten für Särge und Urnen zur Verfügung.

2. Einzelgrabstätten für Särge oder für Urnen werden erst im Todesfall für die Dauer der Ruhefrist zur Beisetzung eines Sarges oder einer Urne vergeben. Doppelgrabstätten für Särge oder für Urnen werden anlässlich einer Beisetzung eines Sarges oder einer Urne mit zwei Grabstellen für die Dauer der Ruhefrist vergeben.

3. Eine Verlängerung des Nutzungsrechtes von Einzelgrabstätten für Särge oder für Urnen ist ausgeschlossen.

4. Bei einer zweiten Beisetzung in einer Doppelgrabstätte für Särge oder für Urnen ist das Nutzungsrecht für die gesamte Grabstätte an die neue Ruhefrist anzupassen. Eine Verlängerung der Nutzungszeit über die Ruhefrist der zweiten Beisetzung hinaus ist nicht möglich. Läuft die Ruhefrist an einer Doppelgrabstätte für Särge oder für Urnen nach der ersten Beisetzung aus, ohne dass eine zweite Beisetzung durchgeführt wurde, kann das Nutzungsrecht mit Ausnahme nach § 2 Absatz 2 auf Antrag um 10 Jahre verlängert werden. Die Gebühren für die Verlängerungen richten sich nach der jeweiligen Gebührenordnung.

5. An Einzel- und Doppelgrabstätten für Särge oder für Urnen in der Gemeinschaftsgrabanlage in Kreuzform werden keine Gestaltungsrechte - gleich welcher Art - vergeben. Die Aufstellung individueller Grabzeichen, insbesondere Grabmale, Grabkreuze, Einfassungen oder sonstige Kennzeichnungen sowie Grabschmuck sind nicht gestattet. Der Vor- und Zuname sowie das Geburts- und Sterbejahr des Verstorbenen werden von der Friedhofsverwaltung an der Grabstätte angebracht.

6. Die gärtnerische Anlage sowie die laufende Pflege der Gemeinschaftsgrabanlage einschließlich der Einzel- und Doppelgrabstätten für Särge und für Urnen erfolgt ausschließlich durch die Friedhofsverwaltung.

7. Soweit sich nicht aus der Friedhofsordnung etwas anders ergibt, gelten die Vorschriften für Wahlgrabstätten auch für Doppelgrabstätten für Särge oder für Urnen in der Gemeinschaftsanlage in Kreuzform.

§ 2

Die Änderung der Friedhofsordnung tritt nach der kirchenaufsichtlichen Genehmigung am Tage nach ihrer öffentlichen Bekanntmachung in Kraft.

Lemförde, den 31. Mai 2016
Pastor E. Schätzel
Vorsitzender

(L.S.)

I. Groneweg
Kirchenvorstandsmitglied

Die vorstehende Änderung der Friedhofsordnung wird hiermit gemäß § 66, Absatz 1, Nr. 5, Absatz 2 und 5 der Kirchengemeindeordnung kirchenaufsichtlich genehmigt.

Sulingen, den 20. Juni 2016
KIRCHENAMT IN SULINGEN
van Veldhuizen
(Bevollmächtigter)

(L.S.)

3. Änderung der Friedhofsgebührenordnung für den Friedhof der Ev.-luth. Kirchengemeinde Lemförde in 49448 Lemförde

Gemäß § 5 der Rechtsverordnung über die Verwaltung kirchlicher Friedhöfe (Friedhofsrechtsverordnung) vom 13. November 1973 (KABL. 1974 S. 1) und § 25 der Friedhofsordnung für den Friedhof der Ev.-luth. Kirchengemeinde Lemförde hat der Kirchenvorstand in seiner Sitzung am 5. April 2016 folgende 3. Änderung der Friedhofsgebührenordnung beschlossen:

§ 1

Die Friedhofsgebührenordnung für den Friedhof der Ev.-luth. Kirchengemeinde Lemförde vom 21. März 2002 wird wie folgt geändert:

Die Friedhofsgebührenordnung wird in § 6, Abs. 1 Ziffer 5 wie folgt geändert und ergänzt:

5. Bestattung in Gemeinschaftsanlagen (inkl. Friedhofsunterhaltungsgebühren)

b) Sarggemeinschaftsanlage

Partnergrab	6.980,00 EUR
Verlängerung	135,00 EUR je Jahr der Verlängerung

d) Gemeinschaftsgrabanlage in Kreuzform

Einzelgrab für Särge	3.630,00 EUR
Einzelgrab für Urnen	1.940,00 EUR
Doppelgrab für Särge	6.980,00 EUR
Verlängerung	135,00 EUR je Jahr der Verlängerung
Doppelgrab für Urnen	3.850,00 EUR
Verlängerung	60,00 EUR je Jahr der Verlängerung

§ 2

Schlussvorschriften

Die Änderung der Friedhofsgebührenordnung tritt nach der kirchenaufsichtlichen Genehmigung am Tage nach Ihrer öffentlichen Bekanntmachung in Kraft.

Lemförde, den 31. Mai 2016
Pastor E. Schätzel
Vorsitzender

(LS)

I. Groneweg
Kirchenvorstandsmitglied

Die vorstehende Änderung der Friedhofsgebührenordnung wird hiermit gemäß § 66, Abs. 1, Nr.5, Abs. 2 und 5 der Kirchengemeindeordnung kirchenaufsichtlich genehmigt.

Sulingen, den 20. Juni 2016
KIRCHENAMT IN SULINGEN
van Veldhuizen
Bevollmächtigter

**FRIEDHOFSDRDNUNG für den Friedhof der
Evangelisch-lutherischen St. Antonius Kirchengemeinde Wagenfeld in
49419 Wagenfeld, Landkreis Diepholz**

Gemäß § 4 der Rechtsverordnung über die Verwaltung kirchlicher Friedhöfe (Friedhofsrechtsverordnung) vom 13. November 1973 (KABl. 1974 S. 1) hat der Kirchenvorstand der Ev.- luth. Kirchengemeinde Wagenfeld am 14. Juni 2016 folgende Friedhofsordnung beschlossen:

Der Friedhof ist die Stätte, auf der die Verstorbenen zur letzten Ruhe gebettet werden. Er ist mit seinen Gräbern ein sichtbares Zeichen der Vergänglichkeit des Menschen. Er ist zugleich ein Ort, an dem Kirche die Botschaft verkündet, dass Christus dem Tode die Macht genommen hat und denen, die an ihn glauben, das ewige Leben geben wird. Aus dieser Erkenntnis und dieser Gewissheit erhalten Arbeit und Gestaltung auf dem Friedhof Richtung und Weisung.

Inhaltsübersicht

I. Allgemeine Vorschriften	§ 20 Reihengrabstätten für Kinder
§ 1 Geltungsbereich und Friedhofsziel	§ 21 pflegefreie Partnergrabstätten für Särgel
§ 2 Schließung und Entwidmung	§ 22 Rückgabe von Grabstätten
§ 3 Friedhofsverwaltung	§ 23 Bestattungsverzeichnis
II. Ordnungsvorschriften	V. Gestaltung der Grabstätten und der Grabmale
§ 4 Öffnungszeiten	§ 24 Anlage und Unterhaltung der Grabstätten
§ 5 Verhalten auf dem Friedhof	§ 25 Vernachlässigung
§ 6 Dienstleistungen	§ 26 Grabgewölbe
III. Allgemeine Bestattungsvorschriften	§ 27 Errichtung und Veränderung von Grabmalen und sonstigen Anlagen
§ 7 Anmeldung einer Bestattung	§ 28 Gestaltung und Standsicherheit von Grabmalen
§ 8 Beschaffenheit von Särgen und Urnen	§ 29 Entfernung von Grabmalen
§ 9 Ruhezeiten	§ 30 Künstlerisch oder historisch wertvolle Grabmale
§ 10 Umbettungen und Ausgrabungen	VI. Benutzung der Leichenhalle und der Friedhofskapelle
IV. Grabstätten	§ 31 Leichenhalle/Leichenkammer
§ 11 Allgemeines	§ 32 Friedhofskapelle
§ 12 Nutzungsrecht	VII. Haftung und Gebühren
§ 13 Reihengrabstätten	§ 33 Haftung
§ 14 Wahlgrabstätten	§ 34 Gebühren
§ 15 Urnenreihengrabstätten	VIII. Schlussvorschriften
§ 16 Urnenwahlgrabstätten	§ 35 Inkrafttreten
§ 17 Rasenurnengrabstätten	
§ 18 pflegefreie Reihengrabstätten für Särgel	
§ 19 Begräbnisstätte für nicht bestattungspflichtige Fehlgeburten und Ungeborene	

I. Allgemeine Vorschriften

§ 1

Geltungsbereich und Friedhofsziel

(1) Diese Friedhofsordnung gilt für den Friedhof der Ev.-luth. St. Antonius Kirchengemeinde Wagenfeld in seiner jeweiligen Größe. Der Friedhof umfasst zurzeit das Flurstück 418/1, Flur 11 sowie das Flurstück 13, Flur 37 Gemarkung Wagenfeld in Größe von insgesamt 2.60.37 ha. Eigentümer des Flurstückes ist die Evangelisch-lutherische St. Antonius Kirchengemeinde Wagenfeld.

(2) Der Friedhof dient der Bestattung der Personen, die bei ihrem Ableben ihren Wohnsitz in der Ev.-luth. St. Antonius Kirchengemeinde Wagenfeld hatten, sowie derjenigen, die bei ihrem Tode ein Recht auf Beisetzung in einer bestimmten Grabstätte besaßen. Darüber hinaus dient der Friedhof auch der Bestattung von Fehlgeborenen und Ungeborenen i.S.d. Niedersächsischen Bestattungsgesetzes.

(3) Die Bestattung anderer Personen bedarf der vorherigen Einwilligung der Friedhofsverwaltung.

§ 2

Schließung und Entwidmung

(1) Der Friedhof, einzelne Friedhofsteile oder einzelne Grabstätten können aus einem wichtigen Grund beschränkt geschlossen, geschlossen und entwidmet werden.

(2) Nach der beschränkten Schließung werden Nutzungsrechte nicht mehr verliehen. Eine Verlängerung von Nutzungsrechten erfolgt lediglich zur Anpassung an die Ruhezeit. Beisetzungen dürfen nur noch in Grabstätten stattfinden, an denen zum Zeitpunkt der beschränkten Schließung noch Nutzungsrechte bestehen, sofern die Grabstätten noch nicht belegt sind oder sofern zu dem genannten Zeitpunkt die Ruhezeiten abgelaufen waren. Eingeschränkt werden kann auch der Kreis der Beisetzungsberechtigten; nachträgliche Ausnahmen von dieser Einschränkung kann die Friedhofsverwaltung im Einzelfall zur Vermeidung unbilliger Härten bei bestehenden Nutzungsrechten genehmigen.

(3) Nach der Schließung dürfen Beisetzungen nicht mehr vorgenommen werden.

(4) Durch die Entwidmung wird die Eigenschaft als Ruhestätte der Verstorbenen aufgehoben. Die Entwidmung wird erst ausgesprochen, wenn keine Nutzungsrechte mehr bestehen, sämtliche Ruhezeiten abgelaufen sind und eine angemessene Pietätsfrist vergangen ist.

§ 3

Friedhofsverwaltung

(1) Der Friedhof ist eine unselbständige Anstalt des öffentlichen Rechts. Er wird vom Kirchenvorstand (Friedhofsverwaltung) verwaltet.

(2) Die Verwaltung des Friedhofs richtet sich nach dieser Friedhofsordnung, den kirchlichen Bestimmungen und den allgemeinen staatlichen Vorschriften.

(3) Mit der Wahrnehmung der laufenden Verwaltungsaufgaben kann die Friedhofsverwaltung einzelne Personen, einen Ausschuss oder eine kirchliche Verwaltungsstelle beauftragen.

(4) Im Zusammenhang mit einer Bestattung oder Beisetzung, Verleihung, Verlängerung oder Übertragung des Nutzungsrechts an einer Grabstätte, Genehmigung zur Errichtung eines Grabmals oder sonstiger Anlagen, Zulassung von Dienstleistungserbringern mit der Erhebung von Gebühren und Entgelten dürfen für den jeweiligen Zweck die erforderlichen personenbezogenen Daten erhoben, verarbeitet und genutzt werden.

(5) Die kirchliche Aufsicht richtet sich nach dem jeweils geltenden kirchlichen Recht.

II. Ordnungsvorschriften

§ 4

Öffnungszeiten

(1) Der Friedhof ist tagsüber bzw. während der an den Eingängen bekannt gegebenen Zeiten für den Besuch geöffnet.

(2) Aus besonderem Anlass kann der Friedhof vorübergehend ganz oder teilweise für den Besuch geschlossen werden.

§ 5

Verhalten auf dem Friedhof

(1) Der Friedhof erfordert ein der Würde des Ortes entsprechendes Verhalten. Äußerungen, die sich in verletzender Weise gegen den christlichen Glauben oder die evangelische Kirche richten, sind zu unterlassen. Die Anordnungen des Friedhofspersonals sind zu befolgen. Die Friedhofsverwaltung kann Personen, die der Friedhofsordnung zuwiderhandeln, das Betreten des Friedhofs untersagen.

(2) Kinder unter 12 Jahren dürfen den Friedhof nur in Begleitung und unter der Verantwortung Erwachsener betreten.

(3) Auf dem Friedhof ist insbesondere nicht gestattet:

- a) Einrichtungen und Anlagen einschließlich der Grabstätten sowie Pflanzen und Gehölze oder Eingrenzungen und Schutzmaterialien zu verunreinigen, zu beschädigen oder zu entfernen (z.B. Papierkörbe, Bänke etc.),
- b) Einfriedungen oder Hecken zu übersteigen und Rasenflächen, soweit sie nicht als Wege dienen, unbefugt zu betreten. Gleiches gilt für fremde Grabstätten oder Grabeinfassungen,
- c) Die Wege mit Fahrzeugen aller Art oder sonstigen Fortbewegungsmitteln, wie z.B. Fahrrädern, Skateboards, Rollschuhen oder Inlinern, zu befahren. Ausgenommen sind Kinderwagen und Rollstühle sowie Fahrzeuge der Friedhofsverwaltung, der Feuerwehr und oder Fahrzeuge für Kranken- und Beerdigungstransporte,
- d) Waren aller Art, insbesondere Kränze und Blumen, und gewerbliche Dienste anzubieten,
- e) Druckschriften und andere Medien (z.B. digitale Speichermedien) zu verteilen, ausgenommen Drucksachen, die im Rahmen der Bestattungsfeier notwendig und üblich sind,
- f) Film-, Ton-, Video- und Fotoaufnahmen, außer zu privaten Zwecken, zu erstellen und zu verwerten,
- g) Abraum und Abfälle außerhalb der dafür bestimmten Stellen abzulagern oder mitgebrachten Unrat zu entsorgen,
- h) Tiere, mit Ausnahme von Blindenhunden, mitzubringen,
 - i) zu lagern oder zu nächtigen,
 - j) Alkohol oder andere Rauschmittel zu sich zu nehmen,
 - k) an Sonn- und Feiertagen und in der Nähe von Bestattungsfeiern Arbeiten auszuführen,
 - l) alle sonstigen Handlungen, die zu einer Beeinträchtigung oder zu einer Belästigung von Personen führen, insbesondere zu lärmern und zu spielen.

(4) Die Friedhofsverwaltung kann für die Ordnung auf dem Friedhof weitere Bestimmungen erlassen. Sie kann auch Ausnahmen zulassen, soweit sie mit dem Zweck des Friedhofs und der Ordnung auf ihm vereinbar sind.

(5) Totengedenkfeiern und andere nicht mit einer Bestattung zusammenhängende Veranstaltungen bedürfen der Einwilligung der Friedhofsverwaltung.

§ 6

Dienstleistungen

(1) Dienstleistungserbringer (Bildhauer, Steinmetze, Gärtner, Bestatter usw.) haben die für den Friedhof geltenden Bestimmungen zu beachten.

(2) Tätig werden dürfen nur solche Dienstleistungserbringer, die fachlich geeignet und in betrieblicher und personeller Hinsicht zuverlässig sind.

(3) Dienstleistungserbringern kann die Ausübung ihrer Tätigkeit von der Friedhofsverwaltung auf Zeit oder auf Dauer untersagt werden, wenn der Dienstleistungserbringer nach vorheriger Mahnung gegen für den Friedhof geltende Bestimmungen verstoßen hat. Bei einem schwerwiegenden Verstoß ist eine Mahnung entbehrlich.

(4) Die für die Arbeiten erforderlichen Werkzeuge und Materialien dürfen auf dem Friedhof nur vorübergehend und nur an Stellen gelagert werden, an denen sie nicht hindern. Die Arbeits- und Lagerplätze sind nach Beendigung der Tagesarbeit zu säubern und in einem ordnungsgemäßen Zustand zu verlassen und bei Unterbrechung der Tagesarbeit so herzurichten, dass eine Behinderung Anderer ausgeschlossen ist. Die Dienstleistungserbringer dürfen auf dem Friedhof keinerlei Abfall, Abraum-, Rest- und Verpackungsmaterial ablagern. Geräte von Dienstleistungserbringern dürfen nicht an oder in den Wasserentnahmestellen des Friedhofs gereinigt werden.

(5) Dienstleistungserbringer haften gegenüber der Friedhofsverwaltung für alle Schäden, die sie im Zusammenhang mit ihrer Tätigkeit auf dem Friedhof schuldhaft verursachen.

III. Allgemeine Bestattungsvorschriften

§ 7

Anmeldung einer Bestattung

(1) Bestattungen sind unter Vorlage der gesetzlich vorgeschriebenen Unterlagen rechtzeitig bei der Friedhofsverwaltung anzumelden. Dabei ist mitzuteilen, wer die Bestattung leiten und wer sonst bei der Bestattung (einschließlich Trauerfeier) gestaltend mitwirken wird.

(2) Die Friedhofsverwaltung kann die Person, die die Bestattung leiten oder bei der Bestattung gestaltend mitwirken soll, ausschließen, wenn sie verletzende Äußerungen gegen den christlichen Glauben oder die evangelische Kirche getan hat und eine Wiederholung zu erwarten ist.

(3) Vor einer Bestattung in einer Grabstätte, an der ein Nutzungsrecht verliehen ist, ist das Nutzungsrecht nachzuweisen.

(4) Der Zeitpunkt der Bestattung wird von der Friedhofsverwaltung im Benehmen mit dem zuständigen Pfarramt festgelegt. Die Wünsche der Angehörigen sollen dabei nach Möglichkeit berücksichtigt werden.

§ 8

Beschaffenheit von Särgen und Urnen

(1) Erdbestattungen sind nur in geschlossenen feuchtigkeitshemmenden Särgen zulässig. Von der Sargpflicht nach Satz 1 kann die untere Gesundheitsbehörde Ausnahmen zulassen, wenn in der zu bestattenden Person ein wichtiger Grund vorliegt und ein öffentlicher Belang nicht entgegensteht.

(2) Für Erdbestattungen darf kein Sarg verwendet werden, der geeignet ist, nachhaltig die physikalische, chemische oder biologische Beschaffenheit des Bodens oder des Grundwassers zu verändern oder der die Verwesung der Leiche nicht innerhalb der festgesetzten Ruhefrist ermöglicht.

(3) Säрге dürfen höchstens 2,05 m lang, 0,65 m hoch und im Mittelmaß 0,65 m breit sein. Bei Urnen darf der Durchmesser 0,20 m nicht überschreiten. Für größere Säрге und Urnen ist die Zustimmung der Friedhofsverwaltung bei der Anmeldung der Bestattung einzuholen.

(4) Für Sargauskleidungen, Leichenhüllen und Leichenbekleidung gelten die Anforderungen des Absatzes 2 entsprechend.

(5) Es dürfen keine Urnen, Überurnen oder Schmuckurnen verwendet werden, die aus Kunststoffen oder sonstigen nicht verrottbaren Werkstoffen hergestellt sind, die eine Verwesung nicht innerhalb der festgesetzten Ruhefrist sicherstellen oder die geeignet sind, nachhaltig die physikalische, chemische oder biologische Beschaffenheit des Bodens oder des Grundwasser zu verändern.

§ 9

Ruhezeiten

(1) Die Ruhezeit für die Leichen beträgt 30 Jahre.

(2) Die Ruhezeit für Aschen beträgt 30 Jahre.

§ 10

Umbettungen und Ausgrabungen

(1) Umbettungen dürfen zur Wahrung der Totenruhe grundsätzlich nicht vorgenommen werden.

(2) Jede Umbettung oder Ausgrabung bedarf der Zustimmung der Friedhofsverwaltung, die auch den Zeitpunkt der Umbettung oder Ausgrabung bestimmt. Voraussetzung für die Zustimmung ist die Vorlage einer Genehmigung der unteren Gesundheitsbehörde sowie ein Nachweis über eine Beisetzungsmöglichkeit am Bestattungsort.

(3) Die berechnete Person hat sich gegenüber der Friedhofsverwaltung schriftlich zu verpflichten, alle Kosten zu übernehmen, die bei der Umbettung durch Beschädigung und Wiederinstandsetzung gärtnerischer oder baulicher Anlagen an Nachbargrabstätten oder Friedhofsanlagen entstehen.

(4) Der Ablauf der Ruhe- und der Nutzungszeit wird durch eine Umbettung nicht unterbrochen oder gehemmt.

(5) Grabmale, andere Anlagen, ihr Zubehör und Pflanzen können umgesetzt werden, wenn Gestaltungsbestimmungen des neuen Grabfeldes nicht entgegenstehen.

IV. Grabstätten

§ 11

Allgemeines

(1) Auf dem Friedhof werden nur Nutzungsrechte vergeben an:

- a) Reihengrabstätten (§ 13)
- b) Wahlgrabstätten (§ 14)
- c) Urnenreihengrabstätten (§ 15)
- d) Urnenwahlgrabstätten (§ 16)
- e) Rasenurnengrabstätten (§ 17)
- f) pflegefreie Reihengrabstätten für Särge (§ 18)
- g) Begräbnisstätte für nicht bestattungspflichtige Fehlgeburten und Ungeborene (§ 19)
- h) Reihengrabstätte für Kinder bis zur Vollendung des 14. Lebensjahres (§ 20)
- i) pflegefreie Partnergrabstätten für Särge (§ 21)

(2) Rechte an einer Grabstätte werden nur beim Todesfalle verliehen. Bei Wahl- oder Urnenwahlgrabstätten kann die Friedhofsverwaltung Ausnahmen zulassen.

(3) In einer Grabstelle darf grundsätzlich nur eine Leiche oder Asche beigesetzt werden. Eine verstorbene Mutter und ihr gleichzeitig – bei oder kurz nach der Geburt – verstorbenes Kind oder zwei gleichzeitig verstorbene Kinder bis zum vollendeten 5. Lebensjahr dürfen in einer Grabstelle beigesetzt werden.

(4) In einer bereits belegten Wahl- oder Urnenwahlgrabstelle darf zusätzlich eine Asche beigesetzt werden, wenn die bereits bestattete Person der Ehegatte oder die Ehegattin oder der Lebenspartner oder die Lebenspartnerin nach dem Gesetz über die eingetragene Lebenspartnerschaft oder ein Verwandter war.

(5) Bei neu anzulegenden Grabstätten sollten die Grabstellen etwa folgende Größe haben:

- a) für Särge
von Kindern: Länge : 1,50 m; Breite : 0,90 m;
von Erwachsenen : Länge : 2,50 m; Breite : 1,20 m;
- b) für Urnen
Länge : 1,00 m; Breite : 1,00 m.

Für die bisherigen Grabstätten gelten die übernommenen Maße. Im Einzelnen ist der Gestaltungsplan für den Friedhof maßgebend.

(6) Die Mindesttiefe des Grabes beträgt von der Oberkante Sarg bis Erdoberfläche (ohne Grabhügel) 0,90 m, von der Oberkante der Urne bis Erdoberfläche 0,50 m. Die Gräber für Erdbeisetzungen müssen voneinander durch mindestens 0,30 m starke Erdwände getrennt sein.

(7) Gräber dürfen nur von denjenigen ausgehoben und zugefüllt werden, die dafür von der Friedhofsverwaltung bestimmt oder zugelassen sind.

(8) Die nutzungsberechtigte Person muss Grabzubehör (Grabmal, Einfassung, Lampen, Vasen, Großgehölze usw.), soweit erforderlich, vor der Bestattung auf ihre Kosten entfernen. Über das Erfordernis entscheidet die Friedhofsverwaltung.

(9) Kommt die nutzungsberechtigte Person ihrer Verpflichtung aus Absatz 8 nicht nach und muss beim Ausheben des Grabes das Grabzubehör von der Friedhofsverwaltung entfernt werden, sind die

dadurch entstehenden Kosten von der Nutzungsberechtigten Person der Friedhofsverwaltung zu erstatten. Ein Anspruch auf Wiederverwendung herausgenommener Pflanzen besteht nicht.

§ 12

Nutzungsrecht

(1) An den Grabstätten werden nur öffentlich-rechtliche Nutzungsrechte unter den in dieser Ordnung aufgestellten Bedingungen vergeben. An ihnen bestehen nur zeitlich begrenzte Rechte gemäß dieser Ordnung. Die Grabstätten bleiben im Eigentum des Friedhofsträgers.

(2) Ein Nutzungsrecht kann jeweils nur einer einzelnen Person, nicht mehreren Personen zugleich zustehen. Das Nutzungsrecht berechtigt zur Bestattung, zur Anlage und Pflege der Grabstelle sowie zur Aufstellung eines von der Friedhofsverwaltung genehmigten Grabmals, soweit in dieser Ordnung nichts anderes bestimmt ist.

(3) Bei Neuvergabe von Nutzungsrechten muss der künftige Nutzungsberechtigte das Nutzungsrecht bei der Friedhofsverwaltung beantragen.

(4) Die Nutzungsberechtigte Person ist verpflichtet, der Friedhofsverwaltung etwaige Anschriften- und Namensänderungen schriftlich mitzuteilen. Kommt sie dieser Verpflichtung nicht nach, so hat sie die daraus entstehenden Nachteile hinzunehmen und einen damit zusammenhängenden Schaden selbst zu tragen.

(5) Bestehen über das Nutzungsrecht an einer Grabstätte oder über deren Verwendung oder Gestaltung Meinungsverschiedenheiten zwischen den Berechtigten, so kann die Friedhofsverwaltung bis zum Nachweis einer Einigung oder rechtskräftigen gerichtlichen Entscheidung jede Benutzung der Grabstätte untersagen und Zwischenregelungen treffen.

(6) Das Nutzungsrecht an Grabstätten kann entzogen werden, wenn die Grabstätten trotz Aufforderung nicht den Vorschriften entsprechend angelegt sind, ihre Pflege vernachlässigt wird oder die vom Nutzungsberechtigten zu tragenden Gebühren nicht entrichtet wurden.

§ 13

Reihengrabstätten

(1) Reihengrabstätten sind Grabstätten mit einer Grabstelle für eine Erdbestattung, die anlässlich einer Beisetzung eines Sarges der Reihe nach für die Dauer der Ruhezeit vergeben werden. In einer Reihengrabstätte darf nur ein Sarg beigesetzt werden. Das Nutzungsrecht kann nicht verlängert werden.

(2) Das Abräumen von Reihengrabfeldern oder Teilen von ihnen nach Ablauf der Ruhezeiten wird nicht vorher öffentlich bekannt gegeben.

§ 14

Wahlgrabstätten

(1) Wahlgrabstätten werden mit einer oder mehreren Grabstellen vergeben. Die Dauer des Nutzungsrechts beträgt 30 Jahre, vom Tage der Verleihung an gerechnet. Über das Nutzungsrecht wird eine Bescheinigung ausgestellt. Anstelle der Bescheinigung genügt auch eine Quittung über die Bezahlung der Gebühr für das Nutzungsrecht.

(2) Das Nutzungsrecht kann mit Ausnahme der Fälle nach § 2 Abs. 2 auf Antrag für die gesamte Wahlgrabstätte um 30 Jahre verlängert werden. Ohne, dass eine Beisetzung erfolgt, kann das Nutzungsrecht mit Ausnahme der Fälle nach § 2 Abs. 2 nach Ablauf des Nutzungsrechtes auf Antrag um weitere 10,20 oder 30 Jahre für die gesamte Wahlgrabstätte verlängert werden. Die Friedhofsverwaltung ist nicht verpflichtet, zur rechtzeitigen Stellung eines Verlängerungsantrages aufzufordern. Bei einer Beisetzung verlängert sich das Nutzungsrecht für die gesamte Wahlgrabstätte bis zum Ablauf der Ruhezeit. Die Gebühren für die Verlängerung richten sich nach der jeweiligen Gebührenordnung.

(3) In einer Wahlgrabstätte dürfen der Nutzungsberechtigte und folgende Angehörige des Nutzungsberechtigten beigesetzt werden:

- a) Ehegatte,
- b) Lebenspartner/ Lebenspartnerin nach dem Gesetz über die eingetragene Lebenspartnerschaft,

- c) Kinder und Stiefkinder sowie deren Ehegatten oder Lebenspartner/ Lebenspartnerin nach dem Gesetz über die eingetragene Lebenspartnerschaft,
- d) Enkel in der Reihenfolge der Berechtigung ihrer Väter oder Mütter,
- e) Eltern,
- f) Geschwister
- g) Stiefgeschwister,
- h) die nicht unter die Nr. a) bis g) fallenden Erben, soweit es sich um natürliche Personen handelt.

Grundsätzlich entscheidet die nutzungsberechtigte Person, wer von den beisetzungsberechtigten Personen beigesetzt wird. Kann nach dem Tode eines Beisetzungsberechtigten die Entscheidung der nutzungsberechtigten Person der Friedhofsverwaltung nicht rechtzeitig vor der Beisetzung mitgeteilt werden, so ist die Friedhofsverwaltung nach pflichtgemäßer Prüfung berechtigt, die Beisetzung zuzulassen. Die Beisetzung anderer Personen, auch nichtverwandter Personen, bedarf eines Antrages der nutzungsberechtigten Person und der Genehmigung der Friedhofsverwaltung.

(4) Die nutzungsberechtigte Person kann zu ihren Lebzeiten ihr Nutzungsrecht auf eine der in Absatz 3 Nrn. a) bis h) genannten Personen übertragen; zur Rechtswirksamkeit der Übertragung sind schriftliche Erklärungen des bisherigen und des neuen Nutzungsberechtigten sowie die schriftliche Genehmigung der Friedhofsverwaltung erforderlich.

(5) Die nutzungsberechtigte Person soll der Friedhofsverwaltung schriftlich mitteilen, auf welchen seiner beisetzungsberechtigten Angehörigen das Nutzungsrecht nach ihrem Tode übergehen soll. Eine schriftliche Einverständniserklärung des Rechtsnachfolgers ist nach Möglichkeit beizubringen.

(6) Hat die nutzungsberechtigte Person nicht bestimmt, auf wen das Nutzungsrecht nach seinem Tode übergehen soll, so geht das Nutzungsrecht an die nach Absatz 3 beisetzungsberechtigten Angehörigen in der dort genannten Reihenfolge über. Dabei steht das Nutzungsrecht innerhalb der einzelnen Gruppen der jeweils ältesten Person zu. Der Rechtsnachfolger hat der Friedhofsverwaltung auf dessen Verlangen nachzuweisen, dass er neuer Nutzungsberechtigter ist. Ist der Rechtsnachfolger nicht daran interessiert, das Nutzungsrecht zu behalten, so kann er das Nutzungsrecht auf eine andere der in Absatz 3 genannten Personen oder, wenn eine solche nicht vorhanden ist, auf eine Person übertragen, die auf Grund seines Nutzungsrechtes beisetzungsberechtig nach Absatz 3 geworden ist. Für die Übertragung gilt Absatz 4.

§ 15

Urnenreihengrabstätten

(1) Urnenreihengrabstätten sind Grabstellen, die anlässlich einer Beisetzung einer Asche der Reihe nach für die Dauer der Ruhezeit vergeben werden. In einer Urnenreihengrabstätte darf nur eine Urne beigesetzt werden.

(2) Soweit sich nicht aus der Friedhofsordnung etwas anderes ergibt, gelten die Vorschriften für Reihengrabstätten auch für Urnenreihengrabstätten.

§ 16

Urnenwahlgrabstätten

(1) Urnenwahlgrabstätten werden mit einer oder mehreren Grabstellen für die Dauer von 30 Jahren vergeben. In einer Urnenwahlgrabstätte kann nur eine Urne beigesetzt werden.

(2) Soweit sich nicht aus der Friedhofsordnung etwas anderes ergibt, gelten die Vorschriften für Wahlgrabstätten auch für Urnenwahlgrabstätten.

§ 17

Rasenuhnengrabstätten

(1) Die Rasenuhnengrabanlage ist eine gärtnerisch geschlossene gestaltete Gras- oder Rasenfläche, deren Pflege während der gesamten Nutzungsdauer durch die Friedhofsverwaltung gewährleistet wird.

(2) Rasenuhnengrabstätten werden mit einer oder zwei Grabstellen für die Dauer von 30 Jahren vergeben. Die Verleihung des Nutzungsrechts erfolgt nur im Todesfall. Die Beisetzung einer zusätzlichen Asche in einer bereits belegten Grabstelle gem. § 11 Absatz 4 ist ausgeschlossen.

(3) Auf die Rasenurnengrabstätten dürfen nur Grabplatten gelegt werden. Um die Pflege der Grabstätten zu gewährleisten, sind nur bodenbündige Grabplatten im Zentrum der jeweiligen Grabstelle zulässig. Die Größe der Grabplatte muss in Länge und Breite 0,30 m betragen.

(4) Der Nutzungsberechtigte ist dafür verantwortlich, dass eine Pflege der Grabstätte, insbesondere das Rasenmähen, jederzeit möglich ist. Eine Bepflanzung der Grabstätte ist nicht zugelassen. An Rasenurnengrabstätten werden keine Gestaltungsrechte – gleich welcher Art – verliehen. Die Aufstellung individueller Grabzeichen, insbesondere Grabmale, Grabkreuze, Einfassungen oder sonstige Kennzeichnungen sowie Grabschmuck jeglicher Art sind auf Rasenurnengrabstätten nicht gestattet.

(5) Soweit sich nicht aus der Friedhofsordnung etwas anderes ergibt, gelten die Vorschriften für Wahlgrabstätten auch für Rasenurnengrabstätten.

§ 18

pflegefreie Reihengrabstätten für Särge

(1) Pflegefreie Reihengrabstätten für Särge sind Grabstätten in einem von der Friedhofsverwaltung festgelegten Grabfeld. Sie werden der Reihe nach belegt und erst im Todesfall für die Dauer der Ruhefrist zur Beisetzung eines Sarges vergeben. In einer pflegeleichten Reihengrabstätte kann nur ein Sarg beigesetzt werden.

(2) An pflegefreien Reihengrabstätten für Särge werden keine Gestaltungsrechte – gleich welcher Art – verliehen. Die Aufstellung individueller Grabzeichen, insbesondere Grabmale, Grabkreuze, Einfassungen oder sonstige Kennzeichnungen sowie Grabschmuck jeglicher Art sind auf den pflegeleichten Reihengrabstätten nicht gestattet. Der Vor- und Zuname sowie die Geburts- und Sterbedaten des Verstorbenen werden von der Friedhofsverwaltung an zentraler Position angebracht.

(3) Auf einer von der Friedhofsverwaltung entsprechend gekennzeichnete Fläche können Blumengebinde, kleine Blumengestecke, etc. gestellt werden.

(4) Die gärtnerische Anlage sowie die laufende Pflege (Rasenpflege, Pflege der Gräberfelder, eventl. Auffüllungen) der Grabanlage und deren Gräberfelder erfolgt ausschließlich durch die Friedhofsverwaltung oder durch die von ihr beauftragte Person.

(5) Soweit sich nicht aus der Friedhofsordnung etwas anderes ergibt, gelten die Vorschriften für Reihengrabstätten auch für pflegefreien Reihengrabstätten für Särge.

§ 19

Begräbnisstätte für nicht bestattungspflichtige Fehlgeburten und Ungeborene

(1) Die Friedhofsverwaltung hält zur würdigen Bestattung von Fehlgeborenen und Ungeborenen i.S.d. Niedersächsischen Bestattungsgesetzes die Begräbnisstätte für nicht bestattungspflichtige Fehlgeburten und Ungeborene vor. Ein Anspruch auf Beisetzung besteht nicht.

(2) An dieser Begräbnisstätte werden keine Nutzungs- oder Gestaltungsrechte – gleich welcher Art – verliehen. Die Pflege und die Aufstellung individueller Grabzeichen, insbesondere Grabmale, Grabkreuze, Einfassungen oder sonstige Kennzeichnungen sowie Grabschmuck jeglicher Art sind auf der Begräbnisstätte ausschließlich der Friedhofsverwaltung vorbehalten.

(3) Auf der Begräbnisstätte für nicht bestattungspflichtige Fehlgeburten und Ungeborene werden nur Mini-Särge oder Urnen beigesetzt. Ort und Zeitpunkt der Beisetzung werden von der Friedhofsverwaltung festgesetzt.

§ 20

Reihengrabstätten für Kinder

(1) Die Friedhofsverwaltung bietet für die Bestattung von Kindern bis zur Vollendung des 1. Lebensjahres und für Kinder bis zur Vollendung des 14. Lebensjahr jeweils ein besonderes Grabfeld mit Reihengrabstätten an. Die Grabstätten werden im Todesfall der Reihe nach einzeln für die Dauer der Ruhezeit vergeben. In einer Reihengrabstätte für Kinder kann nur ein Sarg oder eine Urne beigesetzt werden. Das Nutzungsrecht kann nicht verlängert werden.

(2) Soweit sich nicht aus der Friedhofsordnung etwas anderes ergibt, gelten die Vorschriften für Reihengrabstätten auch Reihengrabstätten für Kinder.

§ 21

Pflegefreie Partnergrabstätten für Särge

(1) Pflegefreie Partnergrabstätten für Särge liegen in gesondert ausgewiesenen und eingegrenzten Grabanlage. Jeweils einer gesondert ausgewiesenen Partnergrabanlage sind mehreren Partnergrabstätten für Särge zugeordnet.

(2) Pflegefreie Partnergrabstätten für Särge werden anlässlich einer Erdbestattung mit zwei Grabstellen vergeben. Bei der zweiten Beisetzung ist das Nutzungsrecht an die neue Ruhefrist anzupassen. Die Gebühren für die Verlängerung richten sich nach der jeweiligen Gebührenordnung. Eine Verlängerung der Nutzungszeit über die Ruhefrist der zweiten Beisetzung hinaus ist nicht möglich.

(3) Läuft die Ruhefrist nach der ersten Beisetzung aus, ohne dass eine zweite Beisetzung durchgeführt wurde, kann das Nutzungsrecht – ausgenommen bei Eintritt eines Falles nach § 2 Absatz 2 der Friedhofsordnung – auf Antrag um 30 Jahre verlängert werden. Die Gebühren für die Verlängerung richten sich nach der jeweiligen Gebührenordnung.

(4) An pflegefreie Partnergrabstätten für Särge werden keine Gestaltungsrechte – gleich welcher Art – verliehen. Die Aufstellung individueller Grabzeichen, insbesondere Grabmale, Grabkreuze, Einfassungen oder sonstige Kennzeichnungen sowie Grabschmuck jeglicher Art sind auf pflegefreien Partnergrabstätten für Särge nicht gestattet. Der Vor- und Zuname sowie die Geburts- und Sterbedaten des Verstorbenen werden von der Friedhofsverwaltung zentral auf der Partnergrabanlage angebracht.

(5) Die gärtnerische Anlage sowie die laufende Pflege der pflegefreien Partnergrabstätten für Särge und der Partnergrabanlage erfolgt ausschließlich durch die Friedhofsverwaltung.

(6) Soweit sich nicht aus der Friedhofsordnung etwas anderes ergibt, gelten die Vorschriften für Wahlgrabstätten – mit Ausnahme der Regelung des § 11 Absatz 4 der Friedhofsordnung – auch für pflegefreie Partnergrabstätten für Särge.

§ 22

Rückgabe von Grabstätten

(1) Das Nutzungsrecht an unbelegten Grabstätten kann jederzeit, an teilbelegten Grabstätten erst nach Ablauf der letzten Ruhezeit, zurückgegeben werden. Bei der Rückgabe von Nutzungsrechten an Grabstätten besteht kein Anspruch auf Gebührenerstattung.

(2) Die Rückgabe ist nur für die gesamte Grabstätte zulässig. Ausnahmen bedürfen der Zustimmung der Friedhofsverwaltung.

(3) Bei der Rückgabe einer Grabstätte ist dieses von der nutzungsberechtigten Person auf ihre Kosten abzuräumen. § 29 Absatz 2 gilt entsprechend.

(4) Die Friedhofsverwaltung kann mit den Nutzungsberechtigten übergroßer Wahlgrabstätten besondere schriftliche Vereinbarungen über die künftige Nutzung abschließen. Ein Anspruch auf Abschluss von derartigen Vereinbarungen besteht nicht.

§ 23

Bestattungsverzeichnis

Die Friedhofsverwaltung führt Verzeichnisse der Beigesetzten, der Grabstätten, der Nutzungsrechten und der Ruhezeiten.

V. Gestaltung der Grabstätten und der Grabmale

§ 24

Anlage und Unterhaltung der Grabstätten

(1) Jede Grabstätte ist so zu gestalten und an die Umgebung anzupassen, dass der Friedhofszeitweck und die Würde des Friedhofes in seinen einzelnen Teilen und in seiner Gesamtanlage gewahrt werden.

(2) Für die gärtnerische Anlage und Pflege der Grabstätten sind die jeweiligen Nutzungsberechtigten verantwortlich, soweit sich aus dieser Friedhofsordnung nicht etwas anderes ergibt. Die Verpflichtung zur Pflege besteht bis zum Ablauf des Nutzungsrechtes.

(3) Jede Grabstätte muss innerhalb von 6 Monaten nach der Belegung oder dem Erwerb des Nutzungsrechtes vom Nutzungsberechtigten hergerichtet und dauernd angemessen instandgehalten werden, dazu gehören insbesondere auch notwendige Grabauffüllungen. Anpflanzungen sind nur innerhalb der Grenzen der Grabstätte gestattet, und dürfen nur so gesetzt oder verändert werden, dass eine Beeinträchtigung anderer Grabstätten, insbesondere beim Ausheben von Nachbargräbern ausgeschlossen ist. Das Belegen der Grabstätten mit Kies, Splitt oder ähnlichen Stoffen anstelle einer Bepflanzung ist nicht erwünscht.

Die Anpflanzung von Bäumen, großwüchsigen Sträuchern/ Hecken ist wegen der damit verbundenen Beeinträchtigung anderer Grabstätten nicht erlaubt. Anpflanzungen dürfen eine Höhe von 3 m nicht überschreiten. Wenn die Anpflanzungen infolge ihres Wachstums oder ihrer Größe störend wirken, sind diese auf Kosten des Nutzungsberechtigten zu entfernen.

Verwelkte Blumen und Kränze sind von den Grabstätten zu entfernen und an den dafür vorgesehenen Plätzen abzulegen.

(4) Wachsen die Pflanzen über die Grabstätten hinaus, so ist die Friedhofsverwaltung nach erfolgloser schriftlicher Aufforderung zur Beseitigung der Beeinträchtigung berechtigt, die Anpflanzungen auf Kosten des Nutzungsberechtigten zurückzuschneiden oder zu beseitigen.

Sofern ein ordnungsgemäßes Ausheben von Gräbern im Falle einer bevorstehenden Beisetzung durch Anpflanzungen behindert wird, ist die Friedhofsverwaltung auch ohne eine vorherige Aufforderung berechtigt, die Anpflanzungen auf Kosten des Nutzungsberechtigten zurückzuschneiden oder zu entfernen, wenn damit das Ausheben ermöglicht wird. Falls es die Arbeiten erfordern, ist das Personal der Friedhofsverwaltung auch berechtigt, die Nachbargrabstätten in Anspruch zu nehmen sowie Grabmale, Einfassungen und Fundamente, Aufwuchs und Grabzubehör abzuräumen, wenn dieses für einen ordnungsgemäßen Grabaushub notwendig erscheint.

(5) Grababdeckungen (z.B. Beton, Teerpappe, Marmor u.ä.) sowie die Einbringung von wasserundurchlässigem Material als Untergrund (z.B. Folien), die eine ordnungsgemäße Verwesung beeinträchtigen können, sind nicht zulässig.

(6) Der Nutzungsberechtigte darf gärtnerische Anlagen neben der Grabstätte nicht verändern.

(7) Kunststoffe und sonstige nicht verrottbare Werkstoffe dürfen in sämtlichen Produkten der Trauerfloristik, insbesondere Kränzen, Trauergebinden, Trauergestecken, im Grabschmuck und bei Grabeinfassungen sowie bei Pflanzenzuchtbehältern, die an der Pflanze verbleiben, nicht verwandt werden. Ausgenommen hiervon sind Grabvasen, Markierungszeichen und Gießkannen.

(8) Die Verwendung von Blechdosen, Gläsern, Flaschen o.ä. für die Aufnahme von Schnittblumen ist nicht gestattet.

(9) Die Friedhofsverwaltung kann weitere Vorschriften zur Gestaltung der Grabstätten und Grabmale beschließen.

(10) Die Verwendung von chemischen Wildkrautbekämpfungsmitteln bei der Grabpflege ist nicht gestattet. Gleiches gilt für chemische Reinigungsmittel.

(11) Jeder Friedhofsbenutzer soll soweit möglich zur Abfallvermeidung beitragen. Bei der Entsorgung sind ausschließlich die dazu vorgesehenen Auffangbehälter zu benutzen.

§ 25 Vernachlässigung

(1) Wird eine Grabstätte nicht den Vorschriften entsprechend hergerichtet oder gepflegt, so hat der Nutzungsberechtigte oder, wenn ein solcher nicht vorhanden ist, einer der nächsten Angehörigen zur Beseitigung der Mängel auf schriftliche Aufforderung der Friedhofsverwaltung die Grabstätte innerhalb einer jeweils festgesetzten angemessenen Frist in Ordnung zu bringen. Ist der Verantwortliche nicht bekannt oder nicht ohne weiteres zu ermitteln, so genügt ein dreimonatiger Hinweis auf der Grabstätte. Wird die Aufforderung nicht innerhalb der gesetzten Frist befolgt, so kann die Friedhofsverwaltung die Grabstätte auf Kosten des Nutzungsberechtigten abräumen, einebnen und neu einsäen lassen. Die Friedhofsverwaltung kann in diesem Fall auch das Nutzungsrecht ohne Entschädigung entziehen.

In dem Entziehungsbescheid ist der Nutzungsberechtigte aufzufordern, das Grabmal und die sonstigen Grabausstattungen innerhalb von drei Monaten nach Unanfechtbarkeit des Entziehungsbescheids zu entfernen.

(2) Bei ordnungswidrigem Grabschmuck gilt Absatz 1 Satz 1 entsprechend. Wird die Aufforderung nicht befolgt oder ist der Verantwortliche nicht bekannt oder nicht ohne weiteres zu ermitteln, so kann die Friedhofsverwaltung den Grabschmuck entfernen.

(3) Zwangsmaßnahmen nach Absatz 1 und 2 sind dem Verantwortlichen vorher anzudrohen.

§ 26 Grabgewölbe

Grabgewölbe, Urnenkammern und Mausoleen dürfen nicht gebaut werden. Sind solche Anlagen bei Inkrafttreten dieser Ordnung vorhanden, so sind sie vom Nutzungsberechtigten in einem ordnungsmäßigen Zustand zu erhalten oder zu beseitigen. Im Übrigen gelten § 28 Abs. 2 und 3 entsprechend.

§ 27 Errichtung und Veränderung von Grabmalen

(1) Die Errichtung und Veränderung von Grabmalen bedarf der vorherigen schriftlichen Genehmigung der Friedhofsverwaltung. Der Antrag ist schriftlich durch die Nutzungsberechtigte, den Nutzungsberechtigten oder seinen Bevollmächtigten zu stellen.

(2) Es sollen nur Grabmale einschließlich anderer Anlagen errichtet werden, die nachweislich in der Wertschöpfungskette ohne ausbeuterische Kinderarbeit im Sinne des „Übereinkommens 182 der Internationalen Arbeitsorganisation (ILO) über das Verbot und unverzügliche Maßnahmen zur Beseitigung der schlimmsten Formen der Kinderarbeit“ hergestellt sind.

(3) Die Anträge sind in zweifacher Ausfertigung mit folgendem Inhalt einzureichen:

- a) Grabmalentwurf mit Grundriss sowie Vorder- und Seitenansicht im Maßstab 1:10 unter Angabe des Materials, seiner Bearbeitung und der Fundamentierung.
- b) Wortlaut und Platzierung der Inschrift, der Ornamente und der Symbole unter Angabe der Form und der Anordnung, des Materials sowie seiner Bearbeitung.

Eine Genehmigung ist nicht erforderlich, wenn auf einem bereits vorhandenen Grabmal anlässlich einer weiteren Beisetzung lediglich der Name, die Berufsbezeichnung, das Geburts- und Sterbedatum des Beigesetzten in gleicher Ausführung wie die vorhandene Beschriftung angebracht werden soll.

(4) Die Grabmale und sonstigen baulichen Anlagen müssen verkehrssicher sein. Sie sind entsprechend ihrer Größe nach den allgemeinen Regeln der Baukunst zu fundamentieren und so zu befestigen, dass sie dauernd standsicher sind und auch beim Öffnen benachbarter Gräber nicht umstürzen. Maßgebendes Regelwerk zur Auslegung der Regeln der Baukunst ist ausschließlich die aktuelle Fassung der Richtlinie des Bundesinnungsverbandes des Deutschen Steinmetz-, Stein- und Holzbildhauerhandwerks (BIV). Die BIV-Richtlinie gilt für die Planung, Erstellung, Ausführung und jährliche Prüfung der Grabmalanlagen.

(5) Grabmale und sonstige Anlagen dürfen nur so errichtet, aufgestellt oder verändert werden, dass eine Beeinträchtigung anderer Grabstätten, insbesondere beim Ausheben von Nachbargräbern ausgeschlossen ist.

(6) Die Errichtung, Aufstellung und Veränderung aller sonstigen Anlagen, Einfriedigungen (Steineinfassungen), Bänke etc. bedarf ebenfalls der vorherigen schriftlichen Genehmigung der Friedhofsverwaltung. Die Absätze 1, 3 bis 5 gelten entsprechend.

(7) Entspricht die Ausführung eines errichteten oder veränderten Grabmals nicht der genehmigten Zeichnung und ist sie nicht genehmigungsfähig, setzt die Friedhofsverwaltung dem Nutzungsberechtigten eine angemessene Frist zur Beseitigung oder Abänderung des Grabmals. Nach ergebnislosem Ablauf der Frist kann die Friedhofsverwaltung die Abänderung oder Beseitigung auf Kosten des Nutzungsberechtigten veranlassen. Bei nicht ordnungsmäßiger Gründung und Befestigung des Grabmals gilt § 28 Abs. 3.

§ 28

Gestaltung und Standsicherheit von Grabmalen und sonstigen baulichen Anlagen

(1) Grabmale und sonstige bauliche Anlagen dürfen nicht so gestaltet werden, dass sie eine Verunstaltung des Friedhofes bewirken oder Friedhofsbesucher in Ihrer Andacht stören können. Grabmale und sonstige bauliche Anlagen dürfen sich ferner in ihrer Gestaltung nicht gegen den christlichen Glauben richten. Werkstattbezeichnungen dürfen nur unten an der Seite oder Rückseite eines Grabmals in unauffälliger Weise angebracht werden. Die Friedhofsverwaltung kann weitere Vorschriften zur Gestaltung der Grabmale beschließen.

(2) Grabmale und sonstige bauliche Anlagen sind dauernd in gutem und im verkehrssicheren Zustand zu erhalten. Hierfür ist der Nutzungsberechtigte verantwortlich.

(3) Erscheint die Standsicherheit von Grabmalen, anderen Anlagen oder Teilen davon gefährdet, ist der Nutzungsberechtigte verpflichtet, unverzüglich Abhilfe zu schaffen. Bei Gefahr im Verzuge kann die Friedhofsverwaltung auf Kosten des Nutzungsberechtigten Sicherungsmaßnahmen treffen (z.B. Absperrungen, Umlegen von Grabmalen). Wird der ordnungswidrige Zustand trotz schriftlicher Aufforderung der Friedhofsverwaltung nicht innerhalb einer festzusetzenden angemessenen Frist beseitigt, ist die Friedhofsverwaltung berechtigt, die Grabmale, andere Anlagen oder Teile davon auf Kosten des Nutzungsberechtigten zu entfernen. Ist der Nutzungsberechtigte nicht bekannt oder ohne besonderen Aufwand nicht zu ermitteln, genügen als Aufforderung eine öffentliche Bekanntmachung oder ein Hinweisschild auf den Grabstätten, das für die Dauer von einem Monat aufgestellt wird.

§ 29

Entfernung von Grabmalen

(1) Grabmale und andere Anlagen dürfen während der Dauer des Nutzungsrechts an der Grabstätte nur mit vorheriger Zustimmung der Friedhofsverwaltung entfernt werden.

(2) Nach Ablauf der Nutzungszeit und nach Bekanntmachung über das Abräumen der Grabstätten veranlasst die Friedhofsverwaltung die Entfernung von Grabmalen und anderen Anlagen. Innerhalb von drei Monaten nach der Bekanntmachung über das Abräumen und bei Wahlgräbern auch innerhalb von drei Monaten nach Ablauf der Nutzungszeit können die nutzungsberechtigten Personen Grabmale und andere Anlagen selbst entfernen, soweit es sich nicht um Grabmale nach § 30 handelt. Die Friedhofsverwaltung hat keinen Ersatz für Grabmale und andere Anlagen zu leisten. Sie ist auch nicht zur Aufbewahrung abgeräumter Grabmale und anderer Anlagen verpflichtet. Die Friedhofsverwaltung hat auch keinen Gebührenbetrag zu erstatten, wenn die verpflichtete Person selbst abräumt.

(3) Die Verpflichtungen aus der vorstehenden Bestimmung erstrecken sich auch auf bei In-Kraft-Treten dieses Absatzes bereits vorhandene Grabmale und sonstige Anlagen.

§ 30

Künstlerisch oder historisch wertvolle Grabmale

Künstlerisch oder historisch wertvolle Grabmale werden nach Möglichkeit von der Friedhofsverwaltung erhalten.

VI. Benutzung der Leichenhalle und der Friedhofskapelle/Aussegnungshalle

§ 31

Leichenhalle/Leichenkammer

(1) Die Leichenhalle/Leichenkammer dient zur Aufnahme von Leichen bis zur Bestattung. Sie darf nur mit Erlaubnis der Friedhofsverwaltung betreten werden.

(2) Auf Wunsch der Angehörigen kann ein Sarg, sofern keine Bedenken bestehen, in der Leichenhalle/Leichenkammer von einem Beauftragten der Friedhofsverwaltung geöffnet werden. Särge sollen spätestens ½ Stunde vor Beginn der Trauerfeier geschlossen werden.

(3) Ein Sarg, in dem ein Verstorbener liegt, der im Zeitpunkt des Todes an einer nach dem Infektionsschutzgesetz meldepflichtigen Krankheit gelitten oder bei dem der Verdacht einer solchen Krankheit zu dem genannten Zeitpunkt bestanden hat, wird nach Möglichkeit in einem besonderen Raum aufgestellt. Der Sarg darf nur mit schriftlicher Genehmigung des Gesundheitsamtes geöffnet werden.

§ 32

Friedhofskapelle/Aussegnungshalle

(1) Für die Trauerfeier steht die Friedhofskapelle/Aussegnungshalle zur Verfügung. Die Trauerfeier muss der Würde des Ortes entsprechend.

(2) Die Aufbahrung des Sarges kann versagt werden, wenn die verstorbene Person zum Zeitpunkt des Todes an einer nach dem Infektionsschutzgesetz meldepflichtigen Krankheit gelitten oder bei ihr der Verdacht einer solchen Krankheit zu dem genannten Zeitpunkt bestanden hat oder wenn Bedenken wegen des Zustandes der Leiche bestehen.

VII. Haftung und Gebühren

§ 33

Haftung

(1) Die Nutzungsberechtigten haften für alle Schäden, die durch von ihnen oder in ihrem Auftrag errichteten Grabmale, Einfriedigungen und sonstige Anlagen entstehen.

(2) Die Friedhofsverwaltung ist nicht verpflichtet, zur Verhütung von Schäden, die durch fremde Personen und Tiere hervorgerufen werden, Vorkehrungen zu treffen.

§ 34

Gebühren

Für die Benutzung des Friedhofes und seiner Einrichtungen sind Gebühren nach der jeweils geltenden Friedhofsgebührenordnung zu entrichten.

VIII. Schlussvorschriften

§ 35

In-Kraft-Treten

Diese Friedhofsordnung tritt nach der kirchenaufsichtlichen Genehmigung am Tage nach ihrer öffentlichen Bekanntmachung in Kraft. Gleichzeitig treten die bisherigen Bestimmungen der Kirchengemeinde für den Friedhof mit Ausnahme der Friedhofsgebührenordnung außer Kraft.

Wagenfeld, den 14. Juni 2016

Der Kirchenvorstand

gez. Vorsitzender

(L. S.)

gez. Kirchenvorsteher

Die vorstehende Änderung der Friedhofsordnung wird hiermit gemäß § 66 Absatz 1 Nr. 5 und Absatz 2 der Kirchengemeindeordnung kirchenaufsichtlich genehmigt.

Diepholz, den 20. Juni 2016

DER KIRCHENKREISVORSTAND

gez. Bevollmächtigter

(L.S.)

FRIEDHOFSGEBÜHRENORDNUNG

**für den Friedhof der Ev.-luth. Kirchengemeinde St. Antonius Kirchengemeinde Wagenfeld
in 49419 Wagenfeld**

Gemäß § 5 der Rechtsverordnung über die Verwaltung kirchlicher Friedhöfe (Friedhofsrechtsverordnung) vom 13. November 1973 (KABl. 1974 S. 1) und § 34 der Friedhofsordnung für den Friedhof der Ev.-luth. St. Antonius Kirchengemeinde Wagenfeld in 49419 Wagenfeld hat der Kirchenvorstand am 14. Juni 2016 folgende Friedhofsgebührenordnung beschlossen:

§ 1

Allgemeines

Für die Benutzung des Friedhofes und seiner Einrichtungen sowie für sonstige in § 6 aufgeführte Leistungen der Kirchengemeinde werden Gebühren nach dieser Gebührenordnung erhoben.

§ 2

Gebührensschuldner

(1) Gebührensschuldner der Benutzungsgebühr ist

1. wer die Bestattung oder sonstige gebührenpflichtige Leistung nach dieser Ordnung beantragt oder durch ihm zurechenbares Verhalten ausgelöst hat,
2. wer das Nutzungsrecht an einer Grabstätte erworben oder verlängert hat,
3. wer die Gebührenschuld gegenüber der Friedhofsverwaltung durch schriftliche Erklärung übernommen hat oder wer für die Gebührenschuld eines anderen kraft Gesetzes haftet.

(2) Gebührensschuldner der Verwaltungsgebühr ist

1. wer die Verwaltungshandlung veranlasst oder in wessen Interesse sie vorgenommen wird,
2. wer die Gebührenschuld gegenüber der Friedhofsverwaltung durch schriftliche Erklärung übernommen hat oder wer für die Gebührenschuld eines anderen kraft Gesetzes haftet.

(3) Mehrere Gebührensschuldner sind Gesamtschuldner.

§ 3

Entstehen der Gebührenschuld

(1) Bei Grabnutzungsgebühren entsteht die Gebührenschuld bereits mit der Begründung des Nutzungsrechtes für die gesamte Nutzungsdauer der Grabstätte oder bereits mit der Verlängerung des Nutzungsrechtes für den Zeitraum der gesamten Verlängerung der Grabstätte.

(2) Bei sonstigen Benutzungsgebühren entsteht die Gebührenschuld mit der Inanspruchnahme der jeweiligen gebührenpflichtigen Leistung.

(3) Bei Verwaltungsgebühren entsteht die Gebührenschuld mit der Vornahme der Verwaltungshandlung.

§ 4

Festsetzung und Fälligkeit

(1) Die Heranziehung zu Gebühren erfolgt durch schriftlichen Bescheid. Die Gebühren sind innerhalb eines Monats nach Bekanntgabe des Gebührenbescheides fällig.

(2) Die Friedhofsverwaltung kann die Benutzung des Friedhofes untersagen und Leistungen verweigern, sofern ausstehende Gebühren nicht entrichtet worden sind oder eine entsprechende Sicherheit nicht geleistet ist.

(3) Rückständige Gebühren werden im Verwaltungszwangsverfahren eingezogen.

§ 5

Säumniszuschläge, Kosten, Einziehung rückständiger Gebühren

(1) Werden Gebühren nicht bis zum Ablauf des Fälligkeitstages entrichtet, so ist für jeden angefangenen Monat der Säumnis ein Säumniszuschlag von 1 % des abgerundeten rückständigen Gebührenbetrages zu entrichten; abzurunden ist auf den nächsten durch 50 Euro teilbaren Betrag.

(2) Für schriftliche Mahnungen sind die entstandenen Portokosten durch den Gebührensschuldner oder die Gebührensschuldnerin zu erstatten.

(3) Rückständige Gebühren, Säumniszuschläge sowie Kosten nach Absatz 2 werden im Verwaltungszwangsverfahren eingezogen. Die Kosten der Vollstreckung hat der Vollstreckungsschuldner oder die Vollstreckungsschuldnerin zu tragen.

§ 6

Gebührentarif

**I. Gebühren für die Verleihung
von Nutzungsrechten an Grabstätten**

- 1. Reihengrabstätte:**
 - a) für 30 Jahre: **200,00 €**

- 2. Wahlgrabstätte:**
 - a) für 30 Jahre
je Grabstelle: **420,00 €**
 - b) für jedes Jahr der Verlängerung
je Grabstelle: **14,00 €**

- 3. Urnenreihengrabstätte:**
 - für 30 Jahre
je Grabstelle **200,00 €**

- 4. Urnenwahlgrabstätte:**
 - a) für 30 Jahre
je Grabstelle: **420,00 €**
 - b) für jedes Jahr der Verlängerung
je Grabstelle: **14,00 €**

- 5. Rasenurnengrabstätte:**
 - a) für 30 Jahre
je Grabstelle: **810,00 €**
 - b) für jedes Jahr der Verlängerung
je Grabstelle: **27,00 €**

- 6. pflegefreie Reihengrabstätte:**
einschl. Anschaffung, Gravur und Montage einer Steinplatte und Pflege
für 30 Jahre **1.950,00 €**

- 7. Begräbnisstätte für nicht bestattungspflichtige Fehlgeburten und Ungeborene**
für 15 Jahre, ohne FUG: **40,00 €**

- 8. Reihengrabstätten für Kinder bis zum 14. Lebensjahr**
für 30 Jahre: **200,00 €**

- 9. pflegefreie Partnergrabstätte für Särge:**
einschl. Pflege und Namensschild
 - a) für 30 Jahre je Grabstätte (2 Grabstellen): **4.850,00 €**
 - b) für jedes Jahr der Verlängerung
je Grabstelle: **110,00 €**

10. zusätzliche Beisetzung einer Urne

in einer bereits belegten Wahl- oder Urnenwahlgrabstätte gemäß § 11 Abs. 4 der Friedhofsordnung eine Gebühr gemäß 2. b), oder 4. b) für alle Grabstellen der Grabstätte zur Anpassung an die neue Ruhezeit.

Die Gebühren für den Erwerb, Wiedererwerb und die Verlängerung des Nutzungsrechtes werden für die gesamte Nutzungszeit im Voraus erhoben.

Wiedererwerbe und Verlängerungen von Nutzungsrechten sind nur in vollen Kalenderjahren möglich.

Die Gebühr für den Erwerb, Wiedererwerb und die Verlängerung des Nutzungsrechtes wird für die gesamte Nutzungszeit im Voraus erhoben.

II. Gebühren für die Benutzung der Leichenkammer/ Friedhofskapelle

1. Gebühr für die Benutzung der Leichenkammer je Bestattungsfall: **180,00 €**
2. Gebühr für die Benutzung der Friedhofskapelle je Bestattungsfall: **180,00 €**

III. Gebühren für die Beisetzung:

Für das Ausheben und Verfüllen der Grube, Abräumen der Kränze und der überflüssigen Erde:

1. für eine Erdbestattung ab einer Sarglänge von 1,00 m: **350,00 €**
2. für eine Erdbestattung bis zu einer Sarglänge von höchstens 1,00 m: **170,00 €**
3. für eine Urnenbestattung: **150,00 €**
4. für Früh- und Fehlgeburten: **100,00 €**

IV. Gebühren für Umbettungen:

1. für die Ausgrabung einer Leiche, je Stunde und Arbeitskraft: **45,00 €**
2. für Ausgrabung einer Urne: **100,00 €**

V. Gebühren für die Genehmigung der Errichtung oder Änderung von Grabmalen:

Für die Genehmigung zur Errichtung oder

Änderung – je – : **25,00 €**

VI. Gebühren für das Entfernen von Grabmalen und sonstigen Anlagen:

je Stunde und Arbeitskraft: **25,00€**

VI. Friedhofsunterhaltungsgebühr:

(1) Für ein Jahr je Grabstelle: **8,00 €**

zur Finanzierung der Unterhaltungskosten der Wege und Außenanlagen (einschließlich Personalkosten), Kosten für Strom, Wasser und Abfallbeseitigung.

(2) Für Grabstätten nach § 18 und § 21 der Friedhofsordnung ist die Friedhofsunterhaltungsgebühr mit Zahlung der in § 6 Abschnitt I. dieser Ordnung genannten Gebühren abgegolten.

(3) Die Gebühr wird im Voraus für 3 Jahre erhoben und ist jeweils zur Mitte des entsprechenden Zeitraumes fällig.

§ 7

Zusätzliche Leistungen

Leistungen, für die kein Gebührentarif vorgesehen ist, werden von der Friedhofsverwaltung nach dem jeweiligen Aufwand berechnet.

§ 8

Inkrafttreten, Außerkrafttreten

(1) Diese Friedhofsgebührenordnung tritt nach ihrer Genehmigung am Tage nach der öffentlichen Bekanntmachung in Kraft.

(2) Mit Inkrafttreten dieser Friedhofsgebührenordnung tritt die Friedhofsgebührenordnung in der Fassung vom 8. Januar 2008 außer Kraft.

Wagenfeld, den 14. Juni 2016

Der Kirchenvorstand

gez. Vorsitzender

(L.S.)

gez. Kirchenvorstandsmitglied

Die vorstehende Friedhofsgebührenordnung wird hiermit gemäß § 66 Abs. 1 Satz 1 Nr. 5, Abs. 2 und Abs. 5 der Kirchengemeindeordnung kirchenaufsichtlich genehmigt.

Diepholz, den 20. Juni 2016

DER KIRCHENKREISVORSTAND

gez. Bevollmächtigter

(L.S.)

**FRIEDHOFSORDNUNG für den Friedhof der
Evangelisch-lutherischen Kirchengemeinde Schmalförden in
27248 Ehrenburg, Landkreis Diepholz**

Gemäß § 4 der Rechtsverordnung über die Verwaltung kirchlicher Friedhöfe (Friedhofsrechtsverordnung) vom 13. November 1973 (KABl. 1974 S. 1) hat der Kirchenvorstand der Ev.- luth. Kirchengemeinde Schmalförden am 19. April 2016 folgende Friedhofsordnung beschlossen:

Der Friedhof ist die Stätte, auf der die Verstorbenen zur letzten Ruhe gebettet werden. Er ist mit seinen Gräbern ein sichtbares Zeichen der Vergänglichkeit des Menschen. Er ist zugleich ein Ort, an dem Kirche die Botschaft verkündet, dass Christus dem Tode die Macht genommen hat und denen, die an ihn glauben, das ewige Leben geben wird. Aus dieser Erkenntnis und dieser Gewissheit erhalten Arbeit und Gestaltung auf dem Friedhof Richtung und Weisung.

Inhaltsübersicht

I. Allgemeine Vorschriften	§ 17 Rückgabe von Grabstätten
§ 1 Geltungsbereich und Friedhofsziel	§ 18 Bestattungsverzeichnis
§ 2 Schließung und Entwidmung	V. Gestaltung der Grabstätten und der Grabmale
§ 3 Friedhofsverwaltung	§ 19 Allgemeine Gestaltungsvorschriften für die Anlage und Unterhaltung der Grabstätten
II. Ordnungsvorschriften	§ 20 Grabstätten mit zusätzlichen Gestaltungsvorschriften
§ 4 Öffnungszeiten	§ 21 Grabgewölbe
§ 5 Verhalten auf dem Friedhof	§ 22 Errichtung und Veränderung von Grabmalen
§ 6 Dienstleistungen	§ 23 Gestaltung und Standsicherheit von Grabmalen und sonstigen baulichen Anlagen
III. Allgemeine Bestattungsvorschriften	§ 24 Entfernung von Grabmalen
§ 7 Anmeldung einer Bestattung	§ 25 Künstlerisch oder historisch wertvolle Grabmale
§ 8 Beschaffenheit von Särgen und Urnen	VI. Haftung und Gebühren
§ 9 Ruhezeiten	§ 26 Haftung
§ 10 Umbettungen und Ausgrabungen	§ 27 Gebühren
IV. Grabstätten	VII. Schlussvorschriften
§ 11 Allgemeines	§ 28 In-Kraft-Treten
§ 12 Nutzungsrecht	
§ 13 Reihengrabstätten	
§ 14 Wahlgrabstätten	
§ 15 Reihengrabstätten im Grabgarten	
§ 16 Urnenreihengrabstätten im Grabgarten	

I. Allgemeine Vorschriften

§ 1

Geltungsbereich und Friedhofsziel

(1) Diese Friedhofsordnung gilt für den Friedhof der Ev.-luth. Kirchengemeinde Schmalförden in seiner jeweiligen Größe. Der Friedhof umfasst zurzeit die Flurstücke 38/7 und 39/1 Flur 9 Gemarkung Schmalförden in Größe von insgesamt 1,23.77 ha. Eigentümer des Flurstückes ist die Evangelisch-lutherische Kirchengemeinde Schmalförden.

(2) Der Friedhof dient der Bestattung der Personen, die bei ihrem Ableben ihren Wohnsitz in der Ev.-luth. Kirchengemeinde Schmalförden hatten, sowie derjenigen, die bei ihrem Tode ein Recht auf Beisetzung in einer bestimmten Grabstätte besaßen. Darüber hinaus dient der Friedhof auch der Bestattung von Fehlgeborenen und Ungeborenen i.S.d. Niedersächsischen Bestattungsgesetzes.

(3) Die Bestattung anderer Personen bedarf der vorherigen Einwilligung der Friedhofsverwaltung.

§ 2

Schließung und Entwidmung

(1) Der Friedhof, einzelne Friedhofsteile oder einzelne Grabstätten können aus einem wichtigen Grund beschränkt geschlossen, geschlossen und entwidmet werden.

(2) Nach der beschränkten Schließung werden Nutzungsrechte nicht mehr verliehen. Eine Verlängerung von Nutzungsrechten erfolgt lediglich zur Anpassung an die Ruhezeit. Beisetzungen dürfen nur noch in Grabstätten stattfinden, an denen zum Zeitpunkt der beschränkten Schließung noch Nutzungsrechte bestehen, sofern die Grabstätten noch nicht belegt sind oder sofern zu dem genannten Zeitpunkt die Ruhezeiten abgelaufen waren. Eingeschränkt werden kann auch der Kreis der Beisetzungsberechtigten; nachträgliche Ausnahmen von dieser Einschränkung kann die Friedhofsverwaltung im Einzelfall zur Vermeidung unbilliger Härten bei bestehenden Nutzungsrechten genehmigen.

(3) Nach der Schließung dürfen Beisetzungen nicht mehr vorgenommen werden.

(4) Durch die Entwidmung wird die Eigenschaft als Ruhestätte der Verstorbenen aufgehoben. Die Entwidmung wird erst ausgesprochen, wenn keine Nutzungsrechte mehr bestehen, sämtliche Ruhezeiten abgelaufen sind und eine angemessene Pietätsfrist vergangen ist.

§ 3

Friedhofsverwaltung

(1) Der Friedhof ist eine unselbständige Anstalt des öffentlichen Rechts. Er wird vom Kirchenvorstand (Friedhofsverwaltung) verwaltet.

(2) Die Verwaltung des Friedhofs richtet sich nach dieser Friedhofsordnung, den kirchlichen Bestimmungen und den allgemeinen staatlichen Vorschriften.

(3) Mit der Wahrnehmung der laufenden Verwaltungsaufgaben kann die Friedhofsverwaltung einzelne Personen, einen Ausschuss oder eine kirchliche Verwaltungsstelle beauftragen.

(4) Im Zusammenhang mit einer Bestattung oder Beisetzung, Verleihung, Verlängerung oder Übertragung des Nutzungsrechts an einer Grabstätte, Genehmigung zur Errichtung eines Grabmals oder sonstiger Anlagen, Zulassung von Dienstleistungserbringern mit der Erhebung von Gebühren und Entgelten dürfen für den jeweiligen Zweck die erforderlichen personenbezogenen Daten erhoben, verarbeitet und genutzt werden.

(5) Die kirchliche Aufsicht richtet sich nach dem jeweils geltenden kirchlichen Recht.

II. Ordnungsvorschriften

§ 4

Öffnungszeiten

(1) Der Friedhof ist tagsüber bzw. während der an den Eingängen bekannt gegebenen Zeiten für den Besuch geöffnet.

(2) Aus besonderem Anlass kann der Friedhof vorübergehend ganz oder teilweise für den Besuch geschlossen werden.

§ 5

Verhalten auf dem Friedhof

(1) Der Friedhof erfordert ein der Würde des Ortes entsprechendes Verhalten. Äußerungen, die sich in verletzender Weise gegen den christlichen Glauben oder die evangelische Kirche richten, sind zu unterlassen. Die Anordnungen des Friedhofspersonals sind zu befolgen. Die Friedhofsverwaltung kann Personen, die der Friedhofsordnung zuwiderhandeln, das Betreten des Friedhofs untersagen.

(2) Kinder unter 12 Jahren dürfen den Friedhof nur in Begleitung und unter der Verantwortung Erwachsener betreten.

(3) Auf dem Friedhof ist insbesondere nicht gestattet:

- a) Einrichtungen und Anlagen einschließlich der Grabstätten sowie Pflanzen und Gehölze oder Eingrenzungen und Schutzmaterialien zu verunreinigen, zu beschädigen oder zu entfernen (z.B. Papierkörbe, Bänke etc.),
- b) Einfriedungen oder Hecken zu übersteigen und Rasenflächen, soweit sie nicht als Wege dienen, unbefugt zu betreten. Gleiches gilt für fremde Grabstätten oder Grabeinfassungen,
- c) Die Wege mit Fahrzeugen aller Art oder sonstigen Fortbewegungsmitteln, wie z.B. Fahrrädern, Skateboards, Rollschuhen oder Inlinern, zu befahren. Ausgenommen sind Kinderwagen

und Rollstühle sowie Fahrzeuge der Friedhofsverwaltung, der Feuerwehr und Fahrzeuge für Kranken- und Beerdigungstransporte,

- d) Waren aller Art, insbesondere Kränze und Blumen, und gewerbliche Dienste anzubieten,
- e) Druckschriften und andere Medien (z.B. digitale Speichermedien) zu verteilen, ausgenommen Drucksachen, die im Rahmen der Bestattungsfeier notwendig und üblich sind,
- f) Film-, Ton-, Video- und Fotoaufnahmen, außer zu privaten Zwecken, zu erstellen und zu werten,
- g) Abraum und Abfälle außerhalb der dafür bestimmten Stellen abzulagern oder mitgebrachten Unrat zu entsorgen,
- h) Tiere, mit Ausnahme von Blindenhunden, mitzubringen,
- i) zu lagern oder zu nächtigen,
- j) Alkohol oder andere Rauschmittel zu sich zu nehmen,
- k) an Sonn- und Feiertagen und in der Nähe von Bestattungsfeiern Arbeiten auszuführen,
- l) alle sonstigen Handlungen, die zu einer Beeinträchtigung oder zu einer Belästigung von Personen führen, insbesondere zu lärmern und zu spielen.

(4) Die Friedhofsverwaltung kann für die Ordnung auf dem Friedhof weitere Bestimmungen erlassen. Sie kann auch Ausnahmen zulassen, soweit sie mit dem Zweck des Friedhofs und der Ordnung auf ihm vereinbar sind.

(5) Totengedenkfeiern und andere nicht mit einer Bestattung zusammenhängende Veranstaltungen bedürfen der Einwilligung der Friedhofsverwaltung.

§ 6 Dienstleistungen

(1) Dienstleistungserbringer (Bildhauer, Steinmetze, Gärtner, Bestatter usw.) haben die für den Friedhof geltenden Bestimmungen zu beachten.

(2) Tätig werden dürfen nur solche Dienstleistungserbringer, die fachlich geeignet und in betrieblicher und personeller Hinsicht zuverlässig sind.

(3) Dienstleistungserbringern kann die Ausübung ihrer Tätigkeit von der Friedhofsverwaltung auf Zeit oder auf Dauer untersagt werden, wenn der Dienstleistungserbringer nach vorheriger Mahnung gegen für den Friedhof geltende Bestimmungen verstoßen hat. Bei einem schwerwiegenden Verstoß ist eine Mahnung entbehrlich.

(4) Die für die Arbeiten erforderlichen Werkzeuge und Materialien dürfen auf dem Friedhof nur vorübergehend und nur an Stellen gelagert werden, an denen sie nicht hindern. Die Arbeits- und Lagerplätze sind nach Beendigung der Tagesarbeit zu säubern und in einem ordnungsgemäßen Zustand zu verlassen und bei Unterbrechung der Tagesarbeit so herzurichten, dass eine Behinderung Anderer ausgeschlossen ist. Die Dienstleistungserbringer dürfen auf dem Friedhof keinerlei Abfall, Abraum-, Rest- und Verpackungsmaterial ablagern. Geräte von Dienstleistungserbringern dürfen nicht an oder in den Wasserentnahmestellen des Friedhofs gereinigt werden.

(5) Dienstleistungserbringer haften gegenüber der Friedhofsverwaltung für alle Schäden, die sie im Zusammenhang mit ihrer Tätigkeit auf dem Friedhof schuldhaft verursachen.

III. Allgemeine Bestattungsvorschriften

§ 7 Anmeldung einer Bestattung

(1) Bestattungen sind unter Vorlage der gesetzlich vorgeschriebenen Unterlagen rechtzeitig bei der Friedhofsverwaltung anzumelden. Dabei ist mitzuteilen, wer die Bestattung leiten und wer sonst bei der Bestattung (einschließlich Trauerfeier) gestaltend mitwirken wird.

(2) Die Friedhofsverwaltung kann die Person, die die Bestattung leiten oder bei der Bestattung gestaltend mitwirken soll, ausschließen, wenn sie verletzende Äußerungen gegen den christlichen Glauben oder die evangelische Kirche getan hat und eine Wiederholung zu erwarten ist.

(3) Vor einer Bestattung in einer Grabstätte, an der ein Nutzungsrecht verliehen ist, ist das Nutzungsrecht nachzuweisen.

(4) Der Zeitpunkt der Bestattung wird von der Friedhofsverwaltung im Benehmen mit dem zuständigen Pfarramt festgelegt. Die Wünsche der Angehörigen sollen dabei nach Möglichkeit berücksichtigt werden.

§ 8

Beschaffenheit von Särgen und Urnen

(1) Erdbestattungen sind nur in geschlossenen feuchtigkeithemmenden Särgen zulässig. Von der Sargpflicht nach Satz 1 kann die untere Gesundheitsbehörde Ausnahmen zulassen, wenn in der zu bestattenden Person ein wichtiger Grund vorliegt und ein öffentlicher Belang nicht entgegensteht.

(2) Für Erdbestattungen darf kein Sarg verwendet werden, der geeignet ist, nachhaltig die physikalische, chemische oder biologische Beschaffenheit des Bodens oder des Grundwassers zu verändern oder der die Verwesung der Leiche nicht innerhalb der festgesetzten Ruhefrist ermöglicht.

(3) Säрге dürfen höchstens 2,05 m lang, 0,65 m hoch und im Mittelmaß 0,65 m breit sein. Bei Urnen darf der Durchmesser 0,20 m nicht überschreiten. Für größere Säрге und Urnen ist die Zustimmung der Friedhofsverwaltung bei der Anmeldung der Bestattung einzuholen.

(4) Für Sargauskleidungen, Leichenhüllen und Leichenbekleidung gelten die Anforderungen des Absatzes 2 entsprechend.

(5) Es dürfen keine Urnen, Überurnen oder Schmuckurnen verwendet werden, die aus Kunststoffen oder sonstigen nicht verrottbaren Werkstoffen hergestellt sind, die eine Verwesung nicht innerhalb der festgesetzten Ruhefrist sicherstellen oder die geeignet sind, nachhaltig die physikalische, chemische oder biologische Beschaffenheit des Bodens oder des Grundwassers zu verändern.

§ 9

Ruhezeiten

(1) Die Ruhezeit für die Leichen beträgt 30 Jahre.

(2) Die Ruhezeit für Aschen beträgt 30 Jahre.

§ 10

Umbettungen und Ausgrabungen

(1) Umbettungen dürfen zur Wahrung der Totenruhe grundsätzlich nicht vorgenommen werden.

(2) Jede Umbettung oder Ausgrabung bedarf der Zustimmung der Friedhofsverwaltung, die auch den Zeitpunkt der Umbettung oder Ausgrabung bestimmt. Im Zeitraum von zwei Wochen bis zu sechs Monaten nach dem Tod werden Umbettungen von Särgen nur aufgrund einer richterlichen Anordnung ausgeführt. Voraussetzung für die Zustimmung ist die Vorlage einer Genehmigung der unteren Gesundheitsbehörde sowie ein Nachweis über eine Beisetzungsmöglichkeit am Bestattungsort.

(3) Die berechtigte Person hat sich gegenüber der Friedhofsverwaltung schriftlich zu verpflichten, alle Kosten zu übernehmen, die bei der Umbettung durch Beschädigung und Wiederinstandsetzung gärtnerischer oder baulicher Anlagen an Nachbargrabstätten oder Friedhofsanlagen entstehen.

(4) Der Ablauf der Ruhe- und der Nutzungszeit wird durch eine Umbettung nicht unterbrochen oder gehemmt.

(5) Grabmale, andere Anlagen, ihr Zubehör und Pflanzen können umgesetzt werden, wenn Gestaltungsbestimmungen des neuen Grabfeldes nicht entgegenstehen.

IV. Grabstätten

§ 11

Allgemeines

(1) Auf dem Friedhof werden nur Nutzungsrechte vergeben an:

- a) Reihengrabstätten (§ 13)
- b) Wahlgrabstätten (§ 14)

- c) Reihengrabstätten im Grabgarten (§ 15)
- d) Urnenreihengrabstätten im Grabgarten (§ 16)

(2) Rechte an einer Grabstätte werden nur beim Todesfalle verliehen. Bei Wahlgrabstätten kann die Friedhofsverwaltung Ausnahmen zulassen.

(3) In einer Grabstelle darf grundsätzlich nur eine Leiche oder Asche beigesetzt werden. Eine verstorbene Mutter und ihr gleichzeitig – bei oder kurz nach der Geburt – verstorbenes Kind oder zwei gleichzeitig verstorbene Kinder bis zum vollendeten 5. Lebensjahr dürfen in einer Grabstelle beigesetzt werden.

(4) In einer bereits belegten Wahlgrabstelle darf zusätzlich eine Asche beigesetzt werden, wenn die bereits bestattete Person der Ehegatte oder die Ehegattin oder der Lebenspartner oder die Lebenspartnerin nach dem Gesetz über die eingetragene Lebenspartnerschaft oder ein naher Verwandter war.

(5) Bei neu anzulegenden Grabstätten sollten die Grabstellen etwa folgende Größe haben:

- a) für Säрге
Länge : 2,50 m; Breite : 1,20 m;
- b) für Urnen
Länge : 1,00 m; Breite : 1,00 m.

Für die bisherigen Grabstätten gelten die übernommenen Maße. Im Einzelnen ist der Gestaltungsplan für den Friedhof maßgebend.

(6) Die Mindestdiefe des Grabes beträgt von der Oberkante Sarg bis Erdoberfläche (ohne Grabhügel) 0,90 m, von der Oberkante der Urne bis Erdoberfläche 0,50 m. Die Gräber für Erdbeisetzungen müssen voneinander durch mindestens 0,30 m starke Erdwände getrennt sein.

(7) Gräber dürfen nur von denjenigen ausgehoben und zugefüllt werden, die dafür von der Friedhofsverwaltung bestimmt oder zugelassen sind.

(8) Die nutzungsberechtigte Person muss Grabzubehör (Grabmal, Einfassung, Lampen, Vasen, Großgehölze usw.), soweit erforderlich, vor der Bestattung auf ihre Kosten entfernen. Über das Erfordernis entscheidet die Friedhofsverwaltung.

(9) Kommt die nutzungsberechtigte Person ihrer Verpflichtung aus Absatz 8 nicht nach und muss beim Ausheben des Grabes das Grabzubehör von der Friedhofsverwaltung entfernt werden, sind die dadurch entstehenden Kosten von der nutzungsberechtigten Person der Friedhofsverwaltung zu erstatten. Ein Anspruch auf Wiederverwendung herausgenommener Pflanzen besteht nicht.

§ 12 Nutzungsrecht

(1) An den Grabstätten werden nur öffentlich-rechtliche Nutzungsrechte unter den in dieser Ordnung aufgestellten Bedingungen vergeben. An ihnen bestehen nur zeitlich begrenzte Rechte gemäß dieser Ordnung. Die Grabstätten bleiben im Eigentum des Friedhofsträgers.

(2) Ein Nutzungsrecht kann jeweils nur einer einzelnen Person, nicht mehreren Personen zugleich zustehen. Das Nutzungsrecht berechtigt zur Bestattung, zur Anlage und Pflege der Grabstelle sowie zur Aufstellung eines von der Friedhofsverwaltung genehmigten Grabmals, soweit in dieser Ordnung nichts anderes bestimmt ist.

(3) Bei Neuvergabe von Nutzungsrechten muss der künftige Nutzungsberechtigte das Nutzungsrecht bei der Friedhofsverwaltung beantragen.

(4) Die nutzungsberechtigte Person ist verpflichtet, der Friedhofsverwaltung etwaige Anschriften- und Namensänderungen schriftlich mitzuteilen. Kommt sie dieser Verpflichtung nicht nach, so hat sie die daraus entstehenden Nachteile hinzunehmen und einen damit zusammenhängenden Schaden selbst zu tragen.

(5) Bestehen über das Nutzungsrecht an einer Grabstätte oder über deren Verwendung oder Gestaltung Meinungsverschiedenheiten zwischen den Berechtigten, so kann die Friedhofsverwaltung bis zum Nachweis einer Einigung oder rechtskräftigen gerichtlichen Entscheidung jede Benutzung der Grabstätte untersagen und Zwischenregelungen treffen.

(6) Das Nutzungsrecht an Grabstätten kann entzogen werden, wenn die Grabstätten trotz Aufforderung nicht den Vorschriften entsprechend angelegt sind, ihre Pflege vernachlässigt wird oder die vom Nutzungsberechtigten zu tragenden Gebühren nicht entrichtet wurden.

§ 13

Reihengrabstätten

(1) Reihengrabstätten werden im Todesfall der Reihe nach einzeln für die Dauer der Ruhezeit vergeben. In einer Reihengrabstätte darf nur ein Sarg oder eine Urne beigesetzt werden. Das Nutzungsrecht kann nicht verlängert werden.

(2) Das Abräumen von Reihengrabfeldern oder Teilen von ihnen nach Ablauf der Ruhezeiten wird nicht vorher öffentlich bekannt gegeben.

§ 14

Wahlgrabstätten

(1) Wahlgrabstätten werden mit einer oder mehreren Grabstellen vergeben. Die Dauer des Nutzungsrechts beträgt 30 Jahre, vom Tage der Verleihung an gerechnet. Eine Verlängerung des Nutzungsrechts ist möglich. Über das Nutzungsrecht wird eine Bescheinigung ausgestellt. Anstelle der Bescheinigung genügt auch eine Quittung über die Bezahlung der Gebühr für das Nutzungsrecht.

(2) Das Nutzungsrecht kann mit Ausnahme der Fälle nach § 2 Abs. 2 auf Antrag für die gesamte Wahlgrabstätte um 30 Jahre verlängert werden. Ohne, dass eine Beisetzung erfolgt, kann das Nutzungsrecht mit Ausnahme der Fälle nach § 2 Abs. 2 nach Ablauf des Nutzungsrechtes auf Antrag um weitere 10, 20 oder 30 Jahre für die gesamte Wahlgrabstätte verlängert werden. Die Friedhofsverwaltung ist nicht verpflichtet, zur rechtzeitigen Stellung eines Verlängerungsantrages aufzufordern. Bei einer Beisetzung verlängert sich das Nutzungsrecht für die gesamte Wahlgrabstätte bis zum Ablauf der Ruhezeit. Die Gebühren für die Verlängerung richten sich nach der jeweiligen Gebührenordnung.

(3) In einer Wahlgrabstätte dürfen der Nutzungsberechtigte und folgende Angehörige des Nutzungsberechtigten beigesetzt werden:

- a) Ehegatte,
- b) Lebenspartner/ Lebenspartnerin nach dem Gesetz über die eingetragene Lebenspartnerschaft,
- c) Kinder und Stiefkinder sowie deren Ehegatten oder Lebenspartner/ Lebenspartnerin nach dem Gesetz über die eingetragene Lebenspartnerschaft,
- d) Enkel in der Reihenfolge der Berechtigung ihrer Väter oder Mütter,
- e) Eltern,
- f) Geschwister
- g) Stiefgeschwister,
- h) die nicht unter die Nr. a) bis g) fallenden Erben,
soweit es sich um natürliche Personen handelt.

Grundsätzlich entscheidet die nutzungsberechtigte Person, wer von den beisetzungsberechtigten Personen beigesetzt wird. Kann nach dem Tode eines Beisetzungsberechtigten die Entscheidung der nutzungsberechtigten Person der Friedhofsverwaltung nicht rechtzeitig vor der Beisetzung mitgeteilt werden, so ist die Friedhofsverwaltung nach pflichtgemäßer Prüfung berechtigt, die Beisetzung zuzulassen. Die Beisetzung anderer Personen, auch nichtverwandter Personen, bedarf eines Antrages der nutzungsberechtigten Person und der Genehmigung der Friedhofsverwaltung.

(4) Die nutzungsberechtigte Person kann zu ihren Lebzeiten ihr Nutzungsrecht auf eine der in Absatz 3 Nrn. a) bis h) genannten Personen übertragen; zur Rechtswirksamkeit der Übertragung sind schriftliche Erklärungen des bisherigen und des neuen Nutzungsberechtigten sowie die schriftliche Genehmigung der Friedhofsverwaltung erforderlich.

(5) Die nutzungsberechtigte Person soll der Friedhofsverwaltung schriftlich mitteilen, auf welchen seiner beisetzungsberechtigten Angehörigen das Nutzungsrecht nach ihrem Tode übergehen soll. Eine schriftliche Einverständniserklärung des Rechtsnachfolgers ist nach Möglichkeit beizubringen.

(6) Hat die nutzungsberechtigte Person nicht bestimmt, auf wen das Nutzungsrecht nach seinem Tode übergehen soll, so geht das Nutzungsrecht an die nach Absatz 3 beisetzungsberechtigten Angehörigen in der dort genannten Reihenfolge über. Dabei steht das Nutzungsrecht innerhalb der einzelnen Gruppen der jeweils ältesten Person zu. Der Rechtsnachfolger hat der Friedhofsverwaltung auf dessen Verlangen nachzuweisen, dass er neuer Nutzungsberechtigter ist. Ist der Rechtsnachfolger nicht daran interessiert, das Nutzungsrecht zu behalten, so kann er das Nutzungsrecht auf eine andere der in Absatz 3 genannten Personen oder, wenn eine solche nicht vorhanden ist, auf eine Person übertragen, die auf Grund seines Nutzungsrechtes beisetzungsberechtig nach Absatz 3 geworden ist. Für die Übertragung gilt Absatz 4.

§ 15

Reihengrabstätten im Grabgarten

(1) Reihengrabstätten im Grabgarten sind Grabstellen in einem von der Friedhofsverwaltung festgelegten Grabfeld. Sie werden der Reihe nach belegt und erst im Todesfall für die Dauer der Ruhezeit zur Beisetzung einer Leiche vergeben. In einer solchen Grabstätte kann nur eine Leiche beigesetzt werden.

(2) Für Reihengrabstätten im Grabgarten gelten besondere Gestaltungsvorschriften (§ 20).

(3) Soweit sich nicht aus der Friedhofsordnung etwas anderes ergibt, gelten die Vorschriften für Reihengrabstätten auch für Reihengrabstätten im Grabgarten.

§ 16

Urnenreihengrabstätten im Grabgarten

(1) Urnenreihengrabstätten im Grabgarten sind Grabstellen in einem von der Friedhofsverwaltung festgelegten Grabfeld. Sie werden der Reihe nach belegt und erst im Todesfall für die Dauer der Ruhezeit zur Beisetzung einer Asche vergeben. In einer solchen Grabstätte kann nur eine Asche beigesetzt werden.

(2) Für Reihengrabstätten im Grabgarten gelten besondere Gestaltungsvorschriften (§ 20).

(3) Soweit sich nicht aus der Friedhofsordnung etwas anderes ergibt, gelten die Vorschriften für Reihengrabstätten auch für Urnenreihengrabstätten im Grabgarten.

§ 17

Rückgabe von Grabstätten

(1) Das Nutzungsrecht an unbelegten Grabstätten kann jederzeit, an teilbelegten Grabstätten erst nach Ablauf der letzten Ruhezeit, zurückgegeben werden. Bei der Rückgabe von Nutzungsrechten an Grabstätten besteht kein Anspruch auf Gebührenerstattung.

(2) Die Rückgabe ist nur für die gesamte Grabstätte zulässig. Ausnahmen bedürfen der Zustimmung der Friedhofsverwaltung.

(3) Bei der Rückgabe einer Grabstätte ist diese von der nutzungsberechtigten Person auf ihre Kosten abzuräumen. § 24 Absatz 2 und 3 gelten entsprechend.

§ 18

Bestattungsverzeichnis

Die Friedhofsverwaltung führt Verzeichnisse der Beigesetzten, der Grabstätten, der Nutzungsrechte und der Ruhezeiten.

V. Gestaltung der Grabstätten und der Grabmale

§ 19

Allgemeine Gestaltungsvorschriften für die Anlage und Unterhaltung der Grabstätten

(1) Jede Grabstätte ist so zu gestalten und an die Umgebung anzupassen, dass der Friedhofszweck und die Würde des Friedhofes in seinen einzelnen Teilen und in seiner Gesamtanlage gewahrt werden.

(2) Für die gärtnerische Anlage und Pflege der Grabstätten sind die jeweiligen Nutzungsberechtigten verantwortlich, soweit sich aus dieser Friedhofsordnung nicht etwas anderes ergibt. Die Verpflichtung zur Pflege besteht bis zum Ablauf des Nutzungsrechtes.

(3) Jede Grabstätte muss innerhalb von 6 Monaten nach der Belegung oder dem Erwerb des Nutzungsrechtes vom Nutzungsberechtigten hergerichtet und dauernd angemessen instandgehalten werden, dazu gehören insbesondere auch notwendige Grabauffüllungen. Anpflanzungen sind nur innerhalb der Grenzen der Grabstätte gestattet, und dürfen nur so gesetzt oder verändert werden, dass eine Beeinträchtigung anderer Grabstätten, insbesondere beim Ausheben von Nachbargräbern ausgeschlossen ist. Das Belegen der Grabstätten mit Kies, Splitt oder ähnlichen Stoffen anstelle einer Bepflanzung ist nicht erwünscht. Das Bedecken mit Steinen ist nur bis zu einem Drittel der Fläche der Grabstelle gestattet.

Die Neuanpflanzung von Bäumen, großwüchsigen Sträuchern oder Hecken ist wegen der damit verbundenen Beeinträchtigung anderer Grabstätten nicht erlaubt. Die Friedhofsverwaltung kann auf schriftlichen Antrag Ausnahmen zulassen. Anpflanzungen dürfen eine Höhe von 3 m nicht überschreiten. Wenn die Anpflanzungen infolge ihres Wachstums oder ihrer Größe störend wirken, sind diese auf Kosten des Nutzungsberechtigten zu entfernen.

Verwelkte Blumen und Kränze sind von den Grabstätten zu entfernen und an den dafür vorgesehenen Plätzen abzulegen.

(4) Wachsen die Pflanzen über die Grabstätten hinaus, so ist die Friedhofsverwaltung nach erfolgloser schriftlicher Aufforderung zur Beseitigung der Beeinträchtigung berechtigt, die Anpflanzungen auf Kosten des Nutzungsberechtigten zurückzuschneiden oder zu beseitigen.

Sofern ein ordnungsgemäßes Ausheben von Gräbern im Falle einer bevorstehenden Beisetzung durch Anpflanzungen behindert wird, ist die Friedhofsverwaltung auch ohne eine vorherige Aufforderung berechtigt, die Anpflanzungen auf Kosten des Nutzungsberechtigten zurückzuschneiden oder zu entfernen, wenn damit das Ausheben ermöglicht wird. Falls es die Arbeiten erfordern, ist das Personal der Friedhofsverwaltung auch berechtigt, die Nachbargrabstätten in Anspruch zu nehmen sowie Grabmale, Einfassungen und Fundamente, Aufwuchs und Grabzubehör abzuräumen, wenn dieses für einen ordnungsgemäßen Grabaushub notwendig erscheint.

(5) Grababdeckungen (z.B. Beton, Teerpappe u.ä.) sowie die Einbringung von wasserundurchlässigem Material als Untergrund (z.B. Folien), die eine ordnungsgemäße Verwesung beeinträchtigen können, sind nicht zulässig.

(6) Wird eine Grabstätte nicht den Vorschriften entsprechend angelegt oder länger als 1 Jahr in der Unterhaltung vernachlässigt, so wird der Nutzungsberechtigte oder, wenn ein solcher nicht vorhanden ist, einer der nächsten Angehörigen zur Beseitigung der Mängel in angemessener Frist schriftlich aufgefordert. Ist der Nutzungsberechtigte nicht bekannt oder nicht ohne weiteres zu ermitteln, so genügt ein dreimonatiger Hinweis auf der Grabstätte, dass sich der Nutzungsberechtigte bei der Friedhofsverwaltung melden soll. Werden die Mängel nicht in der gesetzten Frist beseitigt, so kann die Friedhofsverwaltung die Grabstätte auf Kosten des Nutzungsberechtigten eibnen und begrünen lassen. Grabmale können nur gemäß § 24 entfernt werden

(7) Der Nutzungsberechtigte darf gärtnerische Anlagen neben der Grabstätte nicht verändern.

(8) Kunststoffe und sonstige nicht verrottbare Werkstoffe dürfen in sämtlichen Produkten der Trauerfloristik, insbesondere Kränzen, Trauergebinden, Trauergestecken, im Grabschmuck und bei Grabeinfassungen sowie bei Pflanzenzuchtbehältern, die an der Pflanze verbleiben, nicht verwandt werden. Ausgenommen hiervon sind Grabvasen, Markierungszeichen und Gießkannen.

(9) Die Friedhofsverwaltung kann weitere Vorschriften zur Gestaltung der Grabstätten und Grabmale beschließen.

(10) Die Verwendung von Pflanzenschutz- und Unkrautbekämpfungsmitteln bei der Grabpflege ist nicht gestattet. Gleiches gilt für chemische Schädlingsbekämpfungs- und Reinigungsmittel.

(11) Jeder Friedhofsbenutzer soll soweit möglich zur Abfallvermeidung beitragen. Bei der Entsorgung sind ausschließlich die dazu vorgesehenen Auffangbehälter zu benutzen.

§ 20

Grabstätten mit zusätzlichen Gestaltungsvorschriften

Für Grabstätten im Grabgarten gelten nachfolgende Gestaltungsvorschriften:

Grabmale dürfen auf den Grabstätten nicht errichtet werden. Die Friedhofsverwaltung errichtet an zentraler Stelle ein gemeinsames Grabmal, auf dem Vor- und Zuname sowie Geburts- und Sterbedatum der Verstorbenen festgehalten werden. Die Pflege des gesamten Grabgartens (Rasenpflege und Pflege der Beete) und bei Erdbestattungen auch die erforderlich werdenden Grabauffüllungen und Neuansaatungen werden von der Friedhofsverwaltung veranlasst.

Auf die Rasen- und Beetfläche dürfen (außer anlässlich der Bestattung und bis zu vier Wochen danach) keine Kränze, Gestecke, Blumengebinde, Blumenschalen etc. gelegt werden. Hierfür steht für das gesamte Grabfeld eine entsprechend gekennzeichnete Fläche zur Verfügung.

§ 21

Grabgewölbe

Grabgewölbe, Urnenkammern und Mausoleen dürfen nicht gebaut werden. Sind solche Anlagen bei Inkrafttreten dieser Ordnung vorhanden, so sind sie vom Nutzungsberechtigten in einem ordnungsmäßigen Zustand zu erhalten oder zu beseitigen. Im Übrigen gelten § 23 Abs. 2 und 3 entsprechend.

§ 22

Errichtung und Veränderung von Grabmalen

(1) Die Errichtung und Veränderung von Grabmalen bedarf der vorherigen schriftlichen Genehmigung der Friedhofsverwaltung. Der Antrag ist schriftlich durch die Nutzungsberechtigte, den Nutzungsberechtigten oder seinen Bevollmächtigten zu stellen.

(2) Es sollen nur Grabmale einschließlich anderer Anlagen errichtet werden, die nachweislich in der Wertschöpfungskette ohne ausbeuterische Kinderarbeit im Sinne des „Übereinkommens 182 der Internationalen Arbeitsorganisation (ILO) über das Verbot und unverzügliche Maßnahmen zur Beseitigung der schlimmsten Formen der Kinderarbeit“ hergestellt sind.

(3) Die Anträge sind in zweifacher Ausfertigung mit folgendem Inhalt einzureichen:

- a) Grabmalentwurf mit Grundriss sowie Vorder- und Seitenansicht im Maßstab 1:10 unter Angabe des Materials, seiner Bearbeitung und der Fundamentierung.
- b) Wortlaut und Platzierung der Inschrift, der Ornamente und der Symbole unter Angabe der Form und der Anordnung, des Materials sowie seiner Bearbeitung.

Eine Genehmigung ist nicht erforderlich, wenn auf einem bereits vorhandenen Grabmal anlässlich einer weiteren Beisetzung lediglich der Name, die Berufsbezeichnung, das Geburts- und Sterbedatum des Beigesetzten in gleicher Ausführung wie die vorhandene Beschriftung angebracht werden soll.

(4) Die Grabmale und sonstigen baulichen Anlagen müssen verkehrssicher sein. Sie sind entsprechend ihrer Größe nach den allgemeinen Regeln der Baukunst zu fundamentieren und so zu befestigen, dass sie dauernd standsicher sind und auch beim Öffnen benachbarter Gräber nicht umstürzen. Maßgebendes Regelwerk zur Auslegung der Regeln der Baukunst ist ausschließlich die aktuelle Fassung der Richtlinie des Bundesinnungsverbandes des Deutschen Steinmetz-, Stein- und Holzbildhauerhandwerks (BIV). Die BIV-Richtlinie gilt für die Planung, Erstellung, Ausführung und jährliche Prüfung der Grabmalanlagen.

(5) Grabmale und sonstige Anlagen dürfen nur so errichtet, aufgestellt oder verändert werden, dass eine Beeinträchtigung anderer Grabstätten, insbesondere beim Ausheben von Nachbargräbern ausgeschlossen ist.

(6) Die Errichtung, Aufstellung und Veränderung aller sonstigen Anlagen, Einfriedigungen (Steineinfassungen), Bänke etc. bedarf ebenfalls der vorherigen schriftlichen Genehmigung der Friedhofsverwaltung. Die Absätze 1, 3 bis 5 gelten entsprechend.

(7) Entspricht die Ausführung eines errichteten oder veränderten Grabmals nicht der genehmigten Zeichnung und ist sie nicht genehmigungsfähig, setzt die Friedhofsverwaltung dem Nutzungsberechtigten eine angemessene Frist zur Beseitigung oder Abänderung des Grabmals. Nach ergebnislosem

Ablauf der Frist kann die Friedhofsverwaltung die Abänderung oder Beseitigung auf Kosten des Nutzungsberechtigten veranlassen. Bei nicht ordnungsmäßiger Gründung und Befestigung des Grabmals gilt § 23 Abs. 3.

§ 23

Gestaltung und Standsicherheit von Grabmalen und sonstigen baulichen Anlagen

(1) Grabmale und sonstige bauliche Anlagen dürfen nicht so gestaltet werden, dass sie eine Verunstaltung des Friedhofes bewirken oder Friedhofsbesucher in Ihrer Andacht stören können. Grabmale und sonstige bauliche Anlagen dürfen sich ferner in ihrer Gestaltung nicht gegen den christlichen Glauben richten. Werkstattbezeichnungen dürfen nur unten an der Seite oder Rückseite eines Grabmals in unauffälliger Weise angebracht werden. Die Friedhofsverwaltung kann weitere Vorschriften zur Gestaltung der Grabmale beschließen.

(2) Grabmale und sonstige bauliche Anlagen sind dauernd in gutem und im verkehrssicheren Zustand zu erhalten. Hierfür ist der Nutzungsberechtigte verantwortlich.

(3) Erscheint die Standsicherheit von Grabmalen, anderen Anlagen oder Teilen davon gefährdet, ist der Nutzungsberechtigte verpflichtet, unverzüglich Abhilfe zu schaffen. Bei Gefahr im Verzuge kann die Friedhofsverwaltung auf Kosten des Nutzungsberechtigten Sicherungsmaßnahmen treffen (z.B. Absperrungen, Umlegen von Grabmalen). Wird der ordnungswidrige Zustand trotz schriftlicher Aufforderung der Friedhofsverwaltung nicht innerhalb einer festzusetzenden angemessenen Frist beseitigt, ist die Friedhofsverwaltung berechtigt, die Grabmale, andere Anlagen oder Teile davon auf Kosten des Nutzungsberechtigten zu entfernen. Ist der Nutzungsberechtigte nicht bekannt oder ohne besonderen Aufwand nicht zu ermitteln, genügen als Aufforderung eine öffentliche Bekanntmachung oder ein Hinweisschild auf den Grabstätten, das für die Dauer von einem Monat aufgestellt wird.

§ 24

Entfernung von Grabmalen

(1) Grabmale und andere Anlagen dürfen während der Dauer des Nutzungsrechts an der Grabstätte nur mit vorheriger Zustimmung der Friedhofsverwaltung entfernt werden.

(2) Nach Ablauf des Nutzungsrechtes hat der bisherige Nutzungsberechtigte Grabmale und sonstige Anlagen zu entfernen. Soweit es sich um Grabmale nach § 25 handelt, bedarf die Entfernung der Zustimmung der Friedhofsverwaltung.

(3) Kommt der bisherige Nutzungsberechtigte seiner Verpflichtung nicht innerhalb von drei Monaten nach Ablauf des Nutzungsrechtes nach, kann die Friedhofsverwaltung die Abräumung auf Kosten des bisherigen Nutzungsberechtigten vornehmen oder veranlassen. Ersatz für Grabmale und sonstige Anlagen ist von der Friedhofsverwaltung nicht zu leisten. Die Friedhofsverwaltung ist auch zur Aufbewahrung abgeräumter Grabmale oder sonstiger Anlagen nicht verpflichtet.

(4) Die Verpflichtungen aus der vorstehenden Bestimmung erstrecken sich auch auf bei In-Kraft-Treten dieses Absatzes bereits vorhandene Grabmale und sonstige Anlagen.

§ 25

Künstlerisch oder historisch wertvolle Grabmale

Künstlerisch oder historisch wertvolle Grabmale werden nach Möglichkeit von der Friedhofsverwaltung erhalten.

VI. Haftung und Gebühren

§ 26

Haftung

(1) Die Nutzungsberechtigten haften für alle Schäden, die durch von ihnen oder in ihrem Auftrag errichteten Grabmale, Einfriedigungen und sonstige Anlagen entstehen.

(2) Die Friedhofsverwaltung ist nicht verpflichtet, zur Verhütung von Schäden, die durch fremde Personen und Tiere hervorgerufen werden, Vorkehrungen zu treffen.

§ 27
Gebühren

Für die Benutzung des Friedhofes und seiner Einrichtungen sind Gebühren nach der jeweils geltenden Friedhofsgebührenordnung zu entrichten.

VII. Schlussvorschriften

§ 28
In-Kraft-Treten

Diese Friedhofsordnung tritt nach der kirchenaufsichtlichen Genehmigung am Tage nach ihrer öffentlichen Bekanntmachung in Kraft. Gleichzeitig treten die bisherigen Bestimmungen der Kirchengemeinde für den Friedhof außer Kraft.

Schmalförden, den 19. April 2016

DER KIRCHENVORSTAND

gez. Schröder

Vorsitzende

(L.S.)

gez. Kuck

Kirchenvorsteher

Die vorstehende Änderung der Friedhofsordnung wird hiermit gemäß § 66 Absatz 1 Nr. 5 und Absatz 2 der Kirchengemeindeordnung kirchenaufsichtlich genehmigt.

Diepholz, den 20. Juni 2016

DER KIRCHENKREISVORSTAND

gez. van Veldhuizen

(Bevollmächtigter)

(L.S.)

FRIEDHOFSGEBÜHRENORDNUNG
für den Friedhof der Ev.-luth. Kirchengemeinde Schmalförden
in 27248 Ehrenburg, Landkreis Diepholz

Gemäß § 5 der Rechtsverordnung über die Verwaltung kirchlicher Friedhöfe (Friedhofsrechtsverordnung) vom 13. November 1973 (KABl. 1974 S. 1) und § 29 der Friedhofsordnung für den Friedhof der Ev.-luth. Kirchengemeinde Schmalförden in 27248 Ehrenburg hat der Kirchenvorstand am 19. April 2016 folgende Friedhofsgebührenordnung beschlossen:

§ 1
Allgemeines

Für die Benutzung des Friedhofes und seiner Einrichtungen sowie für sonstige in § 6 aufgeführte Leistungen der Kirchengemeinde werden Gebühren nach dieser Gebührenordnung erhoben.

§ 2
Gebührensschuldner

(1) Gebührensschuldner der Benutzungsgebühr ist

1. wer die Bestattung oder sonstige gebührenpflichtige Leistung nach dieser Ordnung beantragt oder durch ihm zurechenbares Verhalten ausgelöst hat,
2. wer das Nutzungsrecht an einer Grabstätte erworben oder verlängert hat,
3. wer die Gebührenschuld gegenüber der Friedhofsverwaltung durch schriftliche Erklärung übernommen hat oder wer für die Gebührenschuld eines anderen kraft Gesetzes haftet.

(4) Gebührensschuldner der Verwaltungsgebühr ist

1. wer die Verwaltungshandlung veranlasst oder in wessen Interesse sie vorgenommen wird,
2. wer die Gebührenschuld gegenüber der Friedhofsverwaltung durch schriftliche Erklärung übernommen hat oder wer für die Gebührenschuld eines anderen kraft Gesetzes haftet.

(3) Mehrere Gebührensschuldner sind Gesamtschuldner.

§ 3

Entstehen der Gebührenschuld

- (1) Bei Grabnutzungsgebühren entsteht die Gebührenschuld bereits mit der Begründung des Nutzungsrechtes für die gesamte Nutzungsdauer der Grabstätte oder bereits mit der Verlängerung des Nutzungsrechtes für den Zeitraum der gesamten Verlängerung der Grabstätte.
- (2) Bei sonstigen Benutzungsgebühren entsteht die Gebührenschuld mit der Inanspruchnahme der jeweiligen gebührenpflichtigen Leistung.
- (3) Bei Verwaltungsgebühren entsteht die Gebührenschuld mit der Vornahme der Verwaltungshandlung.

§ 4

Festsetzung und Fälligkeit

- (1) Die Heranziehung zu Gebühren erfolgt durch schriftlichen Bescheid. Die Gebühren sind innerhalb eines Monats nach Bekanntgabe des Gebührenbescheides fällig.
- (2) Die Friedhofsverwaltung kann die Benutzung des Friedhofes untersagen und Leistungen verweigern, sofern ausstehende Gebühren nicht entrichtet worden sind oder eine entsprechende Sicherheit nicht geleistet ist.
- (3) Rückständige Gebühren werden im Verwaltungszwangsverfahren eingezogen.

§ 5

Säumniszuschläge, Kosten, Einziehung rückständiger Gebühren

- (1) Werden Gebühren nicht bis zum Ablauf des Fälligkeitstages entrichtet, so ist für jeden angefangenen Monat der Säumnis ein Säumniszuschlag von 1 % des abgerundeten rückständigen Gebührenbetrages zu entrichten; abzurunden ist auf den nächsten durch 50 Euro teilbaren Betrag.
- (2) Für schriftliche Mahnungen sind die entstandenen Portokosten durch den Gebührenschuldner oder die Gebührenschuldnerin zu erstatten.
- (3) Rückständige Gebühren, Säumniszuschläge sowie Kosten nach Absatz 2 werden im Verwaltungszwangsverfahren eingezogen. Die Kosten der Vollstreckung hat der Vollstreckungsschuldner oder die Vollstreckungsschuldnerin zu tragen.

§ 6

Gebührentarif

I. Gebühren für die Verleihung von Nutzungsrechten an Grabstätten

1. **Reihengrabstätte:**
für 30 Jahre je Grabstelle..... **100,00 €**
2. **Wahlgrabstätte:**
 - c) für 30 Jahre je Grabstelle:..... **120,00 €**
 - d) für jedes Jahr der Verlängerung je Grabstelle:..... **4,00 €**
3. **Reihengrabstätte im Grabgarten**
für 30 Jahre einschließlich Pflege des Grabgartens
und gemeinschaftlichen Grabmal **1.550,00 €**
4. **Urnenreihengrabstätte im Grabgarten**
für 30 Jahre einschließlich Pflege des Grabgartens
und gemeinschaftlichen Grabmal **1.190,00 €**
5. **zusätzliche Beisetzung einer Urne**
in einer bereits belegten Wahlgrabstätte gemäß § 11 Abs. 4 der Friedhofsordnung eine Gebühr gemäß 2. b) für alle Grabstellen der Grabstätte zur Anpassung an die neue Ruhezeit.

Die Gebühren für den Erwerb, Wiedererwerb und die Verlängerung des Nutzungsrechtes werden für die gesamte Nutzungszeit im Voraus erhoben.

Wiedererwerbe und Verlängerungen von Nutzungsrechten sind nur in vollen Kalenderjahren möglich.

II. Friedhofsunterhaltungsgebühr:

- (1) Für ein Jahr je Grabstelle: **5,50 €**
zur Finanzierung der Unterhaltungskosten der Wege und Außenanlagen (einschließlich Personalkosten), Kosten für Strom, Wasser und Abfallbeseitigung.
- (2) Für Grabstätten nach § 15 und § 16 der Friedhofsordnung ist die Friedhofsunterhaltungsgebühr mit Zahlung der in § 6 Abschnitt I. dieser Ordnung genannten Gebühren abgegolten.
- (3) Die Gebühr wird im Voraus für 2 Jahre erhoben und ist jeweils zur Mitte des entsprechenden Zeitraumes fällig.

§ 7

Zusätzliche Leistungen

Leistungen, für die kein Gebührentarif vorgesehen ist, werden von der Friedhofsverwaltung nach dem jeweiligen Aufwand berechnet.

§ 8

Inkrafttreten, Außerkrafttreten

- (1) Diese Friedhofsgebührenordnung tritt nach ihrer Genehmigung am Tage nach der öffentlichen Bekanntmachung in Kraft.
- (2) Mit Inkrafttreten dieser Friedhofsgebührenordnung tritt die bisherige Friedhofsgebührenordnung außer Kraft.

Schmalförden, den 19. April 2016

DER KIRCHENVORSTAND

gez. Schröder

Vorsitzende

(L.S.)

gez. Kuck

Kirchenvorsteher

Die vorstehende Friedhofsgebührenordnung wird hiermit gemäß § 66 Abs. 1 Satz 1 Nr. 5, Abs. 2 und Abs. 5 der Kirchengemeindeordnung kirchenaufsichtlich genehmigt.

Diepholz, den 20. Juni 2016

DER KIRCHENKREISVORSTAND

gez. van Veldhuizen

(Bevollmächtigter)

(L.S.)

1. Änderung der Friedhofsordnung für den Friedhof der Evangelisch-lutherischen Kirchengemeinde Schwarme in 27327 Schwarme, Landkreis Diepholz

Gemäß § 4 der Rechtsverordnung über die Verwaltung kirchlicher Friedhöfe (Friedhofsrechtsverordnung) vom 13. November 1973 (KABl. 1974 S. 1) hat der Kirchenvorstand der Ev.- luth. Kirchengemeinde Schwarme in 27327 Schwarme am 14. Juni 2016 folgende 1. Änderung der Friedhofsordnung beschlossen:

§ 1

Im Inhaltsverzeichnis der Friedhofsordnung wird im Abschnitt IV. Grabstätten zwischen § 14 und § 15 folgender § 14a eingefügt:

„§ 14 a Partnerwahlgrabstätten für Urnen“

§ 2

§ 12 Absatz 1 der Friedhofsordnung erhält folgende Fassung:

„§ 12

Arten und Größen

- (1) Auf dem Friedhof werden nur Nutzungsrechte vergeben an:
- a) Reihengrabstätten (§ 13)
 - b) Wahlgrabstätten (§ 14)
 - c) Partnerwahlgrabstätten für Urnen (§ 14a)
 - d) Rasenreihengrabstätten für Säрге (§ 15)
 - e) Rasenreihengrabstätten für Urnen (§ 16)

§ 3

Es wird zwischen § 14 und § 15 neu „§ 14 a Partnerwahlgrabstätten für Urnen“ in der Friedhofsordnung aufgenommen:

„§ 14 a

Partnerwahlgrabstätten für Urnen

- (1) Partnerwahlgrabstätten für Urnen werden im Todesfall für die Dauer der Ruhezeit vergeben, auf ihnen kann nur eine Asche beigesetzt werden. In einer bereits belegten Partnerwahlgrabstätte für Urnen darf einmalig eine weitere Asche beigesetzt werden, wenn der bereits Beigesetzte der Ehegatte, ein Lebenspartner nach dem Gesetz über die eingetragene Lebenspartnerschaft oder ein naher Verwandter des Beizusetzenden war.
- (2) Bei der zweiten Beisetzung ist das Nutzungsrecht der Partnerwahlgrabstätte für Urnen an die neue Ruhezeit anzupassen. Eine für die Verlängerung der Nutzungszeit über die Ruhefrist der zweiten Beisetzung hinaus ist nicht möglich.
- (3) Läuft die Ruhefrist nach der ersten Beisetzung aus, ohne dass eine zweite Beisetzung durchgeführt wurde, kann das Nutzungsrecht mit Ausnahme nach § 2 Abs. 2 auf Antrag um 30 Jahre verlängert werden. Die Gebühren für die Verlängerung richten sich nach der jeweiligen Gebührenordnung.
- (4) Soweit sich nicht aus der Friedhofsordnung etwas anderes ergibt, gelten die Vorschriften für Wahlgrabstätten auch für Partnerwahlgrabstätten für Urnen.“

§ 5

Diese Änderungen der Friedhofsordnung treten nach der kirchenaufsichtlichen Genehmigung am Tage nach ihrer öffentlichen Bekanntmachung in Kraft.

Schwarme, den 14. Juni 2016

Der Kirchenvorstand

gez. Wolters

Vorsitzender

(L.S.)

gez. Pastorin Müller

Stellv. Vorsitzende

Die vorstehenden Änderungen der Friedhofsordnung werden hiermit gemäß § 66 Absatz 1 Nr. 5 und Absatz 2 der Kirchengemeindeordnung kirchenaufsichtlich genehmigt.

Sulingen, den 22. Juni 2016

Kirchenamt in Sulingen

gez. Schimke

(Bevollmächtigter)

(L.S.)

**1. Änderung der Friedhofsgebührenordnung für den Friedhof der
Evangelisch-lutherischen Kirchengemeinde Schwarme
in 27327 Schwarme, Landkreis Diepholz**

Gemäß § 5 der Rechtsverordnung über die Verwaltung kirchlicher Friedhöfe (Friedhofsrechtsverordnung) vom 13. November 1973 (KABl. 1974 S. 1) und § 28 der Friedhofsordnung für den Friedhof der Ev.-luth. Kirchengemeinde Schwarme in 27327 Schwarme hat der Kirchenvorstand am 14. Juni 2016 folgende 1. Änderung der Friedhofsgebührenordnung beschlossen:

§ 1

In § 6 Abschnitt I der Friedhofsgebührenordnung wird nach Ziffer 5 folgende Ziffer 6 eingefügt:

- „6. Partnerwahlgrabstätten für Urnen
a) mit Einfassung
für 30 Jahre:360,00 €
b) jedes Jahr der Verlängerung
je Grabstätte: 12,00 €“

§ 2

Diese Änderung der Friedhofsgebührenordnung tritt nach der kirchenaufsichtlichen Genehmigung und der öffentlichen Bekanntmachung in Kraft.

Schwarme, den 14. Juni 2016
Der Kirchenvorstand
gez. Wolters
Vorsitzender
gez. Pastorin Müller
Stellv. Vorsitzende

(L.S.)

Die vorstehende Änderung der Friedhofsgebührenordnung wird hiermit gemäß § 66 Abs. 1 Satz 1 Nr. 6, Absätze 2 und 5 der Kirchengemeindeordnung kirchenaufsichtlich genehmigt.

Sulingen, den 22. Juni 2016
Kirchenamt in Sulingen
gez. Schimke
(Bevollmächtigter)

(L.S.)

Wegezweckverband, Sitz Syke

**HAUSHALTSSATZUNG
des Wegezweckverbandes, Sitz Syke
für das Haushaltsjahr 2017**

Aufgrund der Verbandssatzung wurde durch die Verbandsversammlung am 12.05.2016 für das Haushaltsjahr 2017 folgende Haushaltssatzung vorgeschlagen:

§ 1

Der Haushaltsplan für das Haushaltsjahr 2017 wird

1. im Ergebnishaushalt mit dem jeweiligen Gesamtbetrag

1.1 der ordentlichen Erträge auf	598.100 Euro
1.2 der ordentlichen Aufwendungen auf	598.100 Euro
1.3 der außerordentlichen Erträge	0 Euro
1.4 der außerordentlichen Aufwendungen auf	0 Euro

2. im Finanzhaushalt mit dem jeweiligen Gesamtbetrag

2.1 der Einzahlungen aus laufender Verwaltungstätigkeit	623.100 Euro
2.2 der Auszahlungen aus laufender Verwaltungstätigkeit	617.100 Euro
2.3 der Einzahlungen für Investitionstätigkeit	0 Euro
2.4 der Auszahlungen für Investitionstätigkeit	3.000 Euro
2.5 der Einzahlungen für Finanzierungstätigkeit	0 Euro
2.6 der Auszahlungen für Finanzierungstätigkeit	0 Euro

festgesetzt.

Nachrichtlich: Gesamtbetrag

- der Einzahlungen des Finanzhaushaltes	623.100 Euro
- der Auszahlungen des Finanzhaushaltes	620.100 Euro

§ 2

Kredite werden nicht veranschlagt.

§ 3

Verpflichtungsermächtigungen werden nicht veranschlagt.

§ 4

Der Höchstbetrag, bis zu dem im Haushaltsjahr 2017 Liquiditätskredite zur rechtzeitigen Leistung von Auszahlungen in Anspruch genommen werden dürfen, wird auf **0,00 Euro** festgesetzt.

§ 5

Über- und außerplanmäßige Ausgaben aus dem Haushalt bis zu einer Höhe von 10.000,00 Euro bleiben dem Geschäftsführer des Verbandes vorbehalten.

gez. B. Bormann
Geschäftsführer

gez. J. Leseberg
Vorsitzender d. Verbandsversammlung

Die Haushaltssatzung des Wegezweckverbandes, Sitz Syke, für das Haushaltsjahr 2017 wird hiermit öffentlich bekannt gemacht.

Der Landkreis Diepholz hat mit Verfügung vom 10.06.2016 erklärt, dass er die Haushaltssatzung des Wegezweckverbandes für das Haushaltsjahr 2017 gemäß § 114 Abs. 2 NKomVG nicht beanstanden werde.

Der Haushaltsplan mit seinen Anlagen liegt für 7 Werktage (außer samstags), beginnend mit dem Tage nach dieser Bekanntmachung, in den Geschäftsräumen des Wegezweckverbandes, Hermannstraße 15 in 28857 Syke, während der Dienststunden zur Einsichtnahme öffentlich aus.

Syke, den 14.06.2016
gez. B. Bormann
Geschäftsführer