



Amtsblatt für den Landkreis Diepholz

Nr. 39/2021 vom 28.05.2021

Inhaltsverzeichnis

A Bekanntmachungen des Landkreises Diepholz.....	2
Allgemeinverfügung des Landkreises Diepholz - 39/21/19 - Tierseuchenbehördliche Allgemeinverfügung zum Schutz gegen die Geflügelpest bei Nutzgeflügel	2
B Bekanntmachungen der Städte und Gemeinden	4
C Bekanntmachungen anderer Stellen	4

Herausgeber: Landkreis Diepholz, Niedersachsenstr. 2, 49356 Diepholz, Tel. 05441/976-0,
Fax 05441/976-1728, e-mail: info@diepholz.de, Internet: www.diepholz.de

Einzelne Ausfertigungen des Amtsblattes können unter der o.g. Telefonnummer bezogen werden.
Weiterhin sind Ausfertigungen in den Kreishäusern des Landkreises Diepholz erhältlich.

Auskünfte zu Veröffentlichungen erteilt: Frau Anne Cammann (05441/976-1302), e-mail: amtsblatt@diepholz.de

A Bekanntmachungen des Landkreises Diepholz

Allgemeinverfügung des Landkreises Diepholz - 39/21/19 -

Tierseuchenbehördliche Allgemeinverfügung zum Schutz gegen die Geflügelpest bei Nutzgeflügel

Aufgrund §§ 18, 21 und 27 der Geflügelpest-Verordnung werden nachstehende Maßnahmen bekannt gegeben und verfügt:

In der Stadt Bremen, Stadtteil Huchting, ist am 27.05.2021 der Ausbruch der Geflügelpest amtlich festgestellt worden.

Es wird das Gebiet um den Seuchenbestand mit einem Radius von mindestens drei Kilometern als Sperrbezirk festgelegt. Der Sperrbezirk wird in dem folgenden Kartenausschnitt von der roten Linie umrandet. Der Landkreis Diepholz ist davon wie folgt betroffen:

Der Sperrbezirk liegt in einem Teil der Gemeinde Stuhr im nördlichen Kreisgebiet. Er beginnt östlich vom Grollander See entlang der Kreisgrenze und verläuft südöstlich bis zur Einmündung in den Stuhrgraben. Entlang des Stuhrgrabens verläuft er in südwestlicher Richtung bis zur L 337 und folgt dieser in Richtung Stuhr bis zum Schnittpunkt mit der „Stuhrer Landstraße“. Die Grenze des Sperrbezirks folgt dieser bis zur „Blockener Straße“ (K 111). Der „Blockener Straße“ folgt sie in Richtung der Autobahn A 1 bis zur Einmündung in den „Barkener Weg“. Dann folgt sie dem „Barkener Weg“ in westlicher Richtung bis zum Schnittpunkt mit der „Moordeicher Landstraße“ (L 336). Dieser folgt sie in südwestlicher Richtung bis zur Einmündung in den „Birkenweg“. Danach verläuft sie über die Straße „Am Wilshauser Moor“ über die „Wilshauser Straße“ bis zur Kreuzung mit der „Schulstraße“ in Richtung Varrel. Von der „Schulstraße“ aus führt sie über die „Holländer Straße“ bis zur Einmündung in die „Delmenhorster Straße“. Der „Delmenhorster Straße“ folgt sie in nordwestlicher Richtung bis zur Kreuzung „Syker Straße“/ „Varreler Landstraße“, wo die Kreisgrenze verläuft. Die westliche Grenze des Sperrbezirktes verläuft entlang der Kreisgrenze in nördlicher, später nord-östlicher Richtung bis zum Ausgangspunkt östlich des Grollander Sees.

Außerdem wird um den Sperrbezirk ein Beobachtungsgebiet mit einem Radius von mindestens zehn Kilometern um den Seuchenbestand festgelegt. Das Beobachtungsgebiet wird in dem folgenden Kartenausschnitt von der blauen Linie begrenzt. Der Landkreis Diepholz ist davon wie folgt betroffen:

Das Beobachtungsgebiet beginnt an der östlichen Kreisgrenze in Höhe der A 1 und verläuft dann in südöstlicher Richtung entlang der Weser bis zur Schnittstelle mit der Bahnlinie und folgt dieser in Richtung Osnabrück in südlicher Richtung. An der Schnittstelle mit der Straße „Am Weitufer“ folgt sie dieser bis zum Übergang in „Im Bruch“. Der Straße „Im Bruch“ folgt die Grenze des Beobachtungsgebietes weiterhin in südlicher Richtung bis zur Einmündung in die Hauptstraße (L 335). Der L 335 folgt sie kurz in Richtung Leeste und mündet an der Kreuzung „Rumpsfelder Heide“/ „Rathausplatz“ in die „Rumpsfelder Heide“ ein. Diese folgt im weiteren Verlauf der „Rumpsfelder Heide“ bis zur Einmündung in „Hinter dem Felde“. Der Straße „Hinter dem Felde“ folgt sie bis zur Kreuzung mit der „Melchiorshausenstraße“, in die sie in Richtung B 6 einmündet. Sie überquert die Kreuzung „Syker Straße“/ B 6 und folgt der „Ristedter Straße“ bis zur Schnittstelle mit den Bahngleisen, denen sie entlang der Kreisgrenze bis zur Schnittstelle mit dem „Heudamm“ folgt. Dem „Heudamm“ folgt sie kurz in Richtung der Straße „Zum Heidkönig“, der sie bis zur Einmündung in die „Ristedter Straße“ (K 113) folgt. Ausgehend von der „Ristedter Straße“ verläuft die Grenze des Beobachtungsgebietes dann durch Warve entlang der „Warwer Straße“ (K 114) in Richtung Fahrenhorst. Ab der Kreuzung mit der Straße B 51 verläuft sie über die „Kirchseelter Straße“ und die „Waldstraße“ über den „Bargweg“ auf den „Kettinger Mühlenweg“ bis zur Einmündung in die L 338 „Wildeshauser Straße“, auf der die Kreisgrenze verläuft. Die westliche Grenze des Beobachtungsgebietes verläuft dann entlang der Kreisgrenze nordwestlich in Richtung Bremen bis sie zum nordöstlichen Ausgangspunkt zurückkehrt.

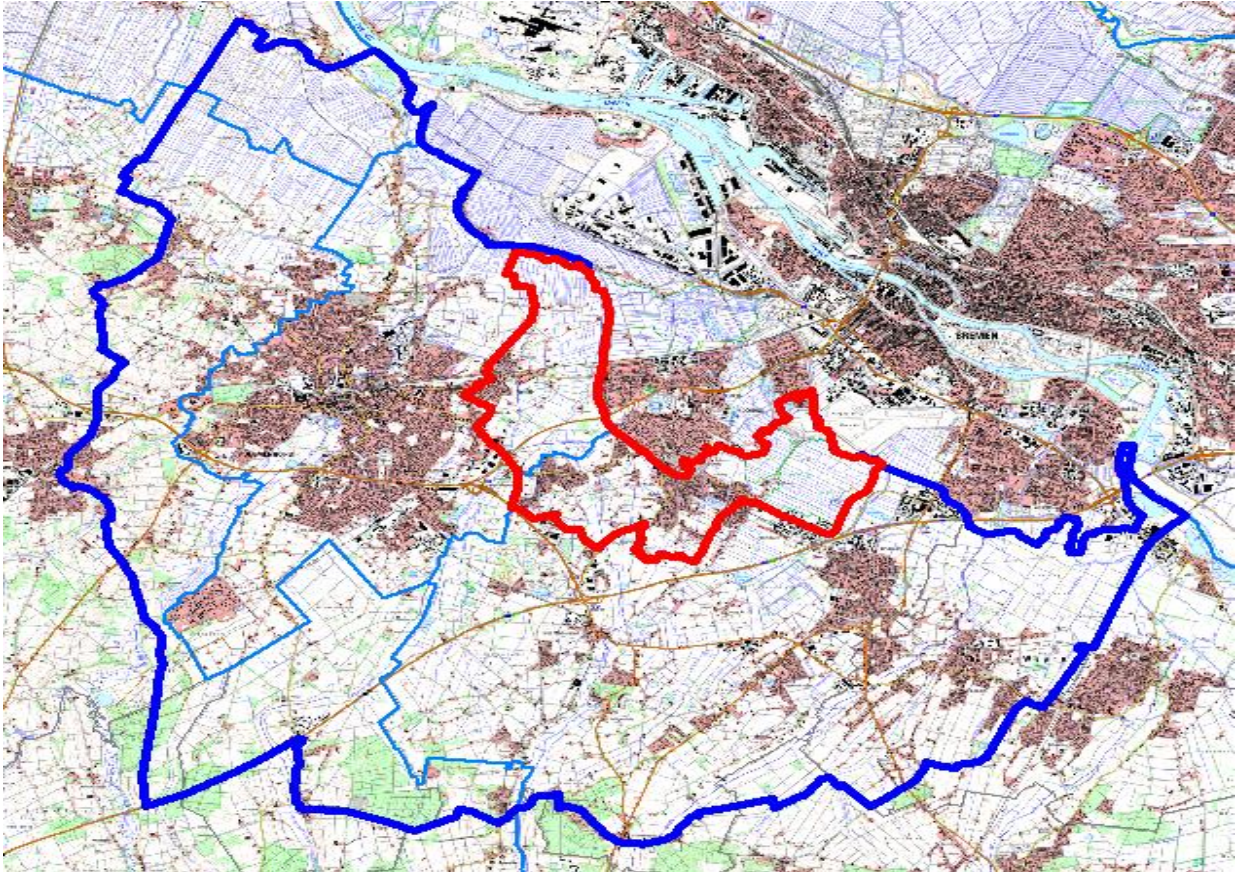

Die sofortige Vollziehung dieser Maßnahmen wird angeordnet.

Diese Allgemeinverfügung tritt am Tage nach ihrer Bekanntmachung in Kraft.

Begründung:

Ist die Geflügelpest in einem Betrieb amtlich festgestellt, so legt die zuständige Behörde ein Gebiet um den Seuchenbetrieb mit einen Radius von mindestens drei Kilometern als Sperrbezirk fest. Dieser Sperrbezirk liegt hauptsächlich in der Stadt Bremen, weil sich dort der Ausbruchsbetrieb befindet. Darüber hinaus legt die zuständige Behörde um den Seuchenbetrieb umgebenden Sperrbezirk ein Beobachtungsgebiet fest. Der Radius von Sperrbezirk und Beobachtungsgebiet zusammen beträgt mindestens zehn Kilometer. Ein Teil dieser Restriktionszonen reicht von seiner Ausdehnung bis in den Landkreis Diepholz.

Bei der Festlegung der Restriktionsgebiete sind die Ergebnisse durchgeführter epidemiologischer Untersuchungen, Strukturen des Handels und der örtlichen Geflügelhaltungen, das Vorhandensein von Schlachtstätten sowie natürliche Grenzen und Überwachungsmöglichkeiten zu berücksichtigen und bei der Abgrenzung der festgesetzten Gebietskulisse beachtet worden.

Auf Grundlage der §§ 41 Abs. 4 Satz 4, 43 Abs. 1 Verwaltungsverfahrensgesetz (VwVfG) kann als Zeitpunkt der Bekanntgabe und damit des Inkrafttretens einer Allgemeinverfügung der Tag, der auf die Bekanntmachung folgt, festgelegt werden. Von dieser Möglichkeit wird hiermit zur Verhütung der Weiterverbreitung der Geflügelpest Gebrauch gemacht.

Begründung der Anordnung der sofortigen Vollziehung:

Gemäß § 80 Abs. 2 Nr. 4 der Verwaltungsgerichtsordnung (VwGO) kann die sofortige Vollziehung im besonderen öffentlichen Interesse angeordnet werden.

Diese Voraussetzung liegt hier vor, da die Ausbreitung der Geflügelpest und somit die Gefahr von tiergesundheitlichen wie auch wirtschaftlichen Folgen sofort unterbunden werden muss.

Bei der Aviären Influenza handelt es sich um eine ansteckende und anzeigepflichtige Viruserkrankung des Geflügels und anderer Vogelarten, die schnell epidemische Ausmaße annehmen und damit Tierverluste und große wirtschaftliche Schäden zur Folge haben kann.

Im Kreisgebiet werden zurzeit ca. 4,9 Millionen Stück Geflügel gehalten. Der Landkreis Diepholz weist damit eine hohe Geflügeldichte auf. Daher wurde die Maßnahme unter Berücksichtigung des eingeräumten Ermessens sowie des Verhältnismäßigkeitsgrundsatzes im Rahmen der geltenden Rechtsvorschriften getroffen. Andere – ggf. mildere – Möglichkeiten, den Ausbruch der Tierseuche im Landkreis Diepholz schnell und wirksam zu verhindern, sind nicht ersichtlich.

Die Gefahr der Weiterverbreitung der Seuche und der damit verbundene wirtschaftliche Schaden sind höher einzuschätzen als persönliche Interessen an der aufschiebenden Wirkung als Folge eines eingelegten Rechtsbehelfs.

Rechtsbehelfsbelehrung:

Gegen diese Verfügung kann innerhalb eines Monats nach Bekanntgabe Klage vor dem Verwaltungsgericht Hannover, Leonhardtstraße 15, 30175 Hannover schriftlich oder zur Niederschrift des Urkundsbeamten der Geschäftsstelle oder in elektronischer Form (§ 55 a Abs. 1 bis 6 VwGO sowie Verordnung über die technischen Rahmenbedingungen des elektronischen Rechtsverkehrs und über das besondere elektronische Behördenpostfach vom 24.11.2017) erhoben werden.

Auf Ihren Antrag kann das Verwaltungsgericht Hannover die aufschiebende Wirkung gemäß § 80 Abs. 5 der Verwaltungsgerichtsordnung ganz oder teilweise wieder herstellen.

Diepholz, 28.05.2021
Landkreis Diepholz
Der Landrat
in Vertretung
Kleine

Rechtsgrundlagen:

- Verordnung zum Schutz gegen die Geflügelpest (**Geflügelpest-Verordnung**)
- Verwaltungsgerichtsordnung (**VwGO**)
- Verordnung (EG) Nr. 1069/2009 mit Hygienevorschriften für nicht für den menschlichen Verzehr bestimmte tierische Nebenprodukte und zur Aufhebung der Verordnung (EG) Nr. 1774/2002 (**Verordnung über tierische Nebenprodukte**)
- Verwaltungsverfahrensgesetz (**VwVfG**)

in der jeweils gültigen Fassung

Allgemeine Hinweise:

Jeder Verdacht der Erkrankung auf Geflügelpest ist unter der Telefonnummer **05441-976-1862** sofort zu melden.

Die Haltung von Geflügel (Hühner, Enten, Gänse, Fasane, Perlhühner, Rebhühner, Tauben, Truthühner, Wachteln oder Laufvögel) muss bei der zuständigen Behörde angezeigt sein (§ 26 Viehverkehrsverordnung). Wer dies bisher noch nicht gemacht hat und über keine Registriernummer für seinen Geflügelbestand verfügt, sollte die Anzeige über das Veterinäramt unverzüglich nachholen.

Auf die **Einhaltung der Biosicherheitsmaßnahmen** (§§ 3, 5 und 6 Geflügelpestverordnung) wird ausdrücklich hingewiesen.

B Bekanntmachungen der Städte und Gemeinden
C Bekanntmachungen anderer Stellen